AÑO SEPTIMO — Núm. 2.386 Dirección, Redacción y Administración: AVENIDA DE MAYO 769 (Porte pago) Buenos Aires, miércoles 18 de octubre de 1922

Todas las cartas destinadas a la Redacción deben ser dirigidas al director

Como el diario no puede responsabilizarse por los manuscritos que se le envíen, ruega a los autores guarden copia de ellos.

Dirección Telegráfica: EPOCA, Buenos Aires.

Teléfonos: U. T. Administración 7370, Avenida; Administrador, 7373 íd.; Director, 7375 íd. Redacción, 7372 íd.; Publicidad, 7371 íd.; Expedición, 7374 íd.; con 20 aparatos internos.
Cooperativa: 3927, Central.

La Epoca

PRECIOS DE SUBSCRIPCION

CAPITAL

$ m|u. $ m|n. $ m|n. $ m|n.
Por mes 2.50. Trimestre 7.50. Semestre 15. Año 28

INTERIOR

$ m|n. $ m|n. $ m|n.
Trimestre 7.50. Semestre 15. Año 28

EXTERIOR

$ oro $ oro $ oro $ oro
Por mes 2.50. Trimestre 7.50. Semestre 15. Año 28

Número del día, 0.08. — Número atrasado (dentro de los 30 días), 0.20.

Servicio telegráfico especial para LA EPOCA

(De la United Press, Agencia Havas y nuestros corresponsales)

Actitud de los nacionalistas serbios

La opinión francesa y el discurso de Mr. Hoover sobre las deudas

EL CONFLICTO DEL CERCANO ORIENTE

Pedido de los nacionalistas serbios

ROMA, octubre 18 (U. Press). — Despachos de Belgrado anuncian que a raíz de la ocupación por los fascistas de la tercera zona de evacuación de Sussak, las sociedades nacionalistas serbias ordenaron la movilización general y piden que tropas regulares serbias ocupen el territorio objeto de la disputa.

El discurso de Mr. Hoover

PARIS, octubre 18. (U. Press).— Autorizadamente se indica que el gobierno francés considera que el discurso del secretario de comercio, Mr. Hoover en que se encara la cuestión de las deudas aliadas, debe ser considerado como un movimiento político que guardaría relación con las elecciones de Estados Unidos, porque él sabe que lo que propone es prácticamente irrealizable. Aunque deseándolo, Francia no puede pagar ahora al contado y lo hará tan pronto como materialmente sea posible. La situación de Inglaterra es diferente, no tiene otras obligaciones externas. En los centros oficiales se cree que al presente los pagos harían tambalear el edificio internacional más que pudiera hacerlo el repudio o las deudas.

La cuestión del cercano Oriente

CONSTANTINOPLA, octubre 18 (U. Press). — Los británicos y turcos firmaron ayer el acuerdo por el que se fijan los límites de la zona de Ismid, cerca de Chileh.

PARIS, octubre 18 (A. Havas)— Los diarios de esta capital demuestran su sorpresa por la propuesta hecha por el gobierno británico en el sentido de que la Conferencia de Peritos celebre una reunión en Londres, pues todas las cuestiones de orden internacional han sido minuciosamente estudiadas y arregladas durante las distintas conferencias interaliadas que han sido realizadas. Todos los órganos parisienses aprueban las reservas hechas por el primer ministro, señor Poincaré.

Acusación contra el gobierno del rey Constantino

ATENAS, octubre 18 (A. Havas). — Algunos documentos encontrados en el Ministerio de Relaciones Exteriores revelan que el gobierno del ex rey Constantino de Grecia abusó de los fondos públicos empleando varios millones en los gastos de propaganda en el extranjero a favor del rey Constantino.

Emisión de bonos del tesoro de España

MADRID, octubre 18 (A. Havas). — El monto de la suscripción de las obligaciones del Tesoro, asciende ya a dos mil millones de pesetas aproximadamente.

Los reyes españoles visitan Jerez

SEVILLA, octubre 18 (A. Havas). — Los soberanos españoles se trasladaron a Jerez con el objeto de visitar los cuarteles y hospitales de esa ciudad. Esta tarde regresarán a Madrid.

Elogios a Foch y Berthelot

BUCAREST, octubre 18. (A. Havas). — El duque de York abandona hoy esta capital, a la hora 19 y 30. El mariscal Foch partirá mañana y entregará hoy a la ciudad de Giurgiu la Cruz de Guerra francesa.

Todos los órganos de esta capital, publican artículos elogiando al mariscal Foch y al general Berthelot diciendo que este último es un viejo amigo de Rumania.

Elogian a Francia, gran aliada, cuya ayuda eficaz y generosa no se desmintió durante las horas trágicas por que pasó Rumania.

El desfalco a la intendencia de Larache

LARACHE, octubre 18 (U. Press). — El juez ha embargado los bienes a la paga del comandante Muñoz, quien parece complicado en el desfalco a la intedencia de Larache.

Ataque a un juez

SANTANDER, octubre 18 (United Press). — En le pueblo de Cavada los desconocidos hirieron al juez municipal y huyeron.

Accidente al ex kromprinz

AMSTERDAM, octubre 18 (United Press). — El ex príncipe heredero de Alemania fué víctima de un accidente de motocicleta, debiendo permanecer en Wieringen, por haber sufrido luxación en un pie, aparte del enfriado que también padece.

El viaje de Gabriela Mistral

PARIS, octubre 18 (A. Havas). — Referente al viaje de la poetisa chilena Gabriela Mistral, por la América latina, el diario "Le Gaulois" hace un estudio de la literatura femenina en los países de habla española de la América.

La enfermedad de Mr. Churchill

LONDRES, octubre 18 (A. Havas). — Mr. Churchill se halla obligado a guardar cama a causa de un ataque de apendicitis.

Conferencia internacional laborista

GINEBRA, octubre 18 (A. Havas). — Se inauguró la cuarta sesión de la Conferencia Internacional de los laboristas bajo la presidencia del señor Burnham.

El empréstito a Austria

VIENA, octubre 18. (United Press). — Han llegado el delegado italiano Maggiorino Ferraris, el francés M. Avenol, el belga M. Lansen, el inglés Mr. Westmayer y el checoeslovaco Pispischill, con el propósito de establecer el contralor de la Liga de las Naciones, para el empréstito de los 650.000.000. Los socialistas han organizado para hoy veinte mitines de protesta contra el citado plan.

El valor del marco

PARIS, octubre 18. (United Press) — En los centros británicos de la comisión de reparaciones se declara que J. P. Morgan inevitablemente tendrá que aportar su concurso a la comisión, para fijar el valor del cambio del marco, como lo establecería la fórmula propuesta por el representante inglés Bradbury, en caso de ser aprobada. Mr. Morgan, no ha sido informado del asunto.

Comentario de un diario francés

PARIS, octubre 18 (A. Havas) — El diario "L'Excelsior" ha realizado una encuesta en Berlín, según la cual, y de acuerdo con los documentos y cifras que cita al respecto, llega a la conclusión de que los compradores de marcos han dado hasta ahora a Alemania dos veces más oro de lo que ese país ha pagado por las operaciones realizadas.

De todas las industrias del Reich, dice el citado diario, la que resulta incontestablemente la más próspera, es la del cambio, pues todos los industriales, comerciantes, financistas, burgueses, empleados y obreros alemanes compran dólares, libras y marcos.

La muerte del señor Santamarina

PARIS, octubre 18 (U. Press) — "Le Figaro" al lamentar la muerte de don José de Santamarina, recuerda su apoyo generoso para los fondos de guerra fraceses.

El presidente Harding

WASHINGTON, octubre 18 (United Press) — El presidente Harding piensa pasar sus vacaciones en Saint Augustine (Florida), en el mes de noviembre, siempre que mejore lo suficiente en su estado la señora de Harding.

La misión de M. Le Goffic

PARIS, octubre 18. (A. Havas). — Hablando en la Sociedad de Gentes de Letras, el señor Le Goffic expuso los resultados de la misión que acaba de llenar en la República Argentina y en el Uruguay.

El señor Le Goffic comprobó la influencia que ejerce, en ambos países, y en todas las órdenes de la actividad intelectual, el pensamiento francés.

Los miembros del comité de la citada Sociedad, felicitaron calurosamente al señor Le Goffic por el éxito de su misión.

Conferencia internacional ferroviaria

PARIS, octubre 18. (Ag. Havas). — La Conferencia Internacional de Ferrocarriles inauguró sus sesiones en esta capital.

El jefe de la delegación alemana agradeció la invitación hecha a su país y aseguró que la administración alemana de ferrocarriles cooperará en lo posible a mejorar las relaciones internacionales.

Información local de última hora

El vicegobernador Dr. Pedro Solanet

Ha sido motivo de una intervención quirúrgica

El vicegobernador de la provincia de Buenos Aires, doctor Pedro Solanet que se encuentra internado en el sanatorio Zabala, fué objeto esta mañana de una intervención quirúrgica.

En el alojamiento del distinguido enfermo estuvieron hoy a visitarlo, el presidente de la Nación, doctor Marcelo T. de Alvear, el doctor Hipólito Yrigoyen, el gobernador señor José Luis Cantilo y conocidos caballeros.

Casa en que nació San Martín

Se envía un ingeniero para que dirija las obras de refacción

En conocimiento el Ministro de Obras Públicas doctor Loza, del mal estado de conservación en que se halla la casa de Yapeyú (Misiones) en que nació el general San Martín, dispuso que la Dirección General de Arquitectura enviara a esa localidad cuanto antes, un técnico con la misión de realizar de inmediato las obras necesarias para evitar que el edificio sufra deterioros y de proyectar las obras definitivas para asegurar la buena conservación del mismo.

En cumplimiento de esas instrucciones, mañana saldrá para Yapeyú el ingeniero de la Dirección General de Arquitectura, don José S. Grasso.

Situación política de San Juan

Delegados de la Unión Cívica Radical se entrevistaron con el Presidente

El Presidente de la República concedió audiencia esta tarde a una delegación de la Unión Cívica Radical de San Juan, compuesta por su presidente don Florencio Alvarez y los señores ingeniero Justo P. Zavalla, diputado doctor Ventura Lloveras, Fortunato Devoto, Francisco Campodónico, doctor Lisandro Videla, doctor Rubén Vidal, doctor Félix Alberto Etchegaray, Alfredo Moula Figueroa y comandante Juan González Rolón.

Los miembros de la delegación conversaron cerca de media hora con el doctor Alvear, a quien después de presentarles sus saludos por la ascensión a la primera magistratura del país y de augurarle el mayor éxito al frente de la misma, solicitaron que el Gobierno Nacional ofrezca toda clase de garantías para que se haga justicia en el proceso de la Rinconada, que tan hondamente conmoviera a la sociedad sanjuanina.

Concretada esa aspiración en la necesidad de asegurar la normal substanciación del proceso formado a raíz del bárbaro asesinato, los delegados radicales expresaron al Presidente de la República los deseos del pueblo sanjuanino de que la provincia recobre su situación constitucional, dándose en comicios garantizados su gobierno propio.

El Presidente de la República escuchó con visible interés la exposición de los delegados radicales de San Juan, manifestando en respuesta, categóricamente, que el Gobierno Federal usaría de todos los resortes constitucionales para satisfacer tan legítimas aspiraciones.

Recepción del cuerpo diplomático

EL Dr. LE BRETON RECIBIO A NUMEROSOS REPRESENTANTES EXTRANJEROS

Con motivo de ser el de hoy día señalado para la recepción semanal del cuerpo diplomático, se entrevistaron con el ministro interino de Relaciones Exteriores, doctor Le Bretón, para presentarle sus saludos y gestionar asuntos diversos de sus respectivas legaciones, los ministros de Italia, Colombia, Suecia, Méjico, Bélgica, Francia, Cuba, Uruguay, Rusia, Inglaterra, Países Bajos, Perú, Paraguay, Ecuador, Portugal, Brasil, Alemania, Dinamarca y los encargados de negocios de Chile, Polonia y Suiza.

El doctor Le Bretón, a quien secundaba el ministro plenipotenciario encargado del despacho, doctor Federico Quintana, departió con cada uno de los representantes extranjeros citados, quienes lo cumplimentaron y felicitaron por su ascensión al cargo.

Las obras de Puerto Nuevo

Se imprime gran actividad a las mismas

Se ha elevado a la Dirección General de Navegación y Puertos, el certificado de los trabajos realizados durante el mes de septiembre ppdo., en el Puerto Nuevo, que se llevan a cabo en virtud del contrato celebrado por el gobierno con la empresa Walker y Cía., y en cumplimiento a la ley respectiva.

El importe de tales obras alcanza a la suma de $ 853.843.23 m|n., y consisten principalmente en los trabajos realizados en la dársena número 4, destinada a la exportación de cereales.

Se espera que con la actividad desplegada en estas obras de trascendental importancia para el país, pueda a principios del año entrante quedar habilitada la dársena No. 4 y será así posible el atraque en ese punto, de vapores de gran calado, como lo demuestra el hecho de que actualmente el dragado se efectúa a 32 pies de profundidad.

A la empresa C. H. Walker, le fueron entregados hoy por el ministerio de Hacienda 450.658 pesos moneda nacional, a cuenta del certificado de obras realizadas por la misma en el puerto de la capital, durante el transcurso del mes de julio pasado.

El certificado de referencia importa $50.658 pesos moneda nacional.

Nombramientos en el Ministerio de Obras Públicas

Por el Ministerio de Obras Públicas el P. E. ha hecho conocer un decreto aceptando la renuncia presentada por el médico de la Dirección General de Navegación y Puertos doctor Martín Castro Escalada y nombrándose en su reemplazo al doctor Juan Esoin.

Se nombra subcontador de la Inspección del puerto del Rosario, dependiente de la Dirección General de Navegación y Puertos, en reemplazo de Juan Baudraco, que fué trasladado, al señor Juan Rassol.

En la Dirección General de Irrigación: oficial de libros, al señor Alberto Mandrick, en reemplazo del señor Juan Mandrik, que fué promovido.

Médico del Ministerio de Obras Públicas, con el sueldo mensual de 800 pesos m|n., al señor Ricardo Sarmiento Laspiur.

Escuela Normal de Chascomús

El Ministerio de Hacienda giró hoy 12.184 $ m|n. importe de la planilla de sueldos y gastos por el mes de septiembre último, de la Escuela Normal de Preceptores de Chascomús.

Diferencias de sueldos

Por diferencias de sueldos del personal dependiente del Ministerio de Obras Públicas, la Tesorería General pagó hoy 8.616 $ m|n.

Juzgado federal de Bell Ville

Cumpliendo órdenes del Ministerio de Hacienda, la Tesorería de la Nación giró hoy en la fecha 3.894 $ m|nacional en concepto de sueldos y gastos del juzgado federal de Bell-Ville, por el mes de septiembre último.

Sobre exención de patentes a las panaderías

El Ministerio de Hacienda desestima una gestión del Centro Unión Fabricantes de Fideos

El Centro Unión Fabricantes de Fideos elevó una presentación al Ministerio de Hacienda solicitando que se declarase que las fábricas de fideos están exentas del pago del impuesto de patente. Fundaba dicho centro su gestión en una interpretación que hacía de ley 11.026 y en el hecho de que la administración de Contribución Territorial Patentes y Sellos no había exigido el pago de patente a las panaderías o fábricas de pan.

Al no hacer lugar a lo solicitado el Ministerio expresa que la interpretación del espíritu de la ley 11.026 es errónea, pues aparte de no contener ésta la disposición expresa que sería menester para admitir tal excepción, debe tenerse en cuenta que, por el contrario y como lo manifiesta la Administración de Contribución Territorial, Patentes y Sellos, la ley citada suprimió expresamente las excepciones que establecían las anteriores, entre las que se encontraban determinadas las panaderías y fideerías.

Campeonato Sudamericano de Football

Triunfo de los argentinos por 2 goals a 0

RIO DE JANEIRO, octubre 18. — Regular concurrencia presenció esta tarde en la cancha del Club Fluminense el último partido por el campeonato sudamericano de football entre argentinos y paraguayos.

El partido de esta tarde había despertado enorme interés entre los brasileños, porque de su resultado dependía la clasificación que éstos tendrían finalmente en el campeonato.

El match resultó muy movido e interesante, notándose numerosas jugadas bonitas que fueron premiadas con grandes aplausos por la concurrencia.

El resultado final del match fué el siguiente:

Argentinos 2
Paraguayos 0

Con el resultado de este match y por el retiro de los uruguayos los brasileños y paraguayos empataron el primer puesto en el campeonato sudamericano, pues cuentan con tres puntos en contra y cinco a favor.

El partido de desempate se disputará el domingo próximo en la cancha del Club Fluminense.

En honor de dos legisladores chilenos

Almuerzo en la Cámara de Diputados

Regalo de un precioso cuadro

En el salón comedor de la Cámara de Diputados fué servido hoy un almuerzo en honor de los legisladores chilenos que se encuentran en esta capital señores Carlos Alberto Ruiz, presidente de la comisión de negocios extranjeros y Héctor Claro Salas.

A los postres pronunció un elocuente brindis, ofreciendo la demostración el presidente de la Cámara de Diputados, coronel Pereyra Rozas. Contestó agradeciendo en términos muy expresivos el señor Ruiz.

Asistieron al almuerzo además de los nombrados, los diputados señores P. R. Núñez, Corvalán, Calixto Rodríguez, Davel, Mora y Araujo, Guido, Tamborini, Ferreyra, Sanchez Elía, Bas, Meyer, Santamarina, Bausch, Albarracín, Pinto, Ortiz y Celesia y los secretarios de la cámara señores Carlos González Bonorino y David Zambrano (hijo).

Los huéspedes chilenos son portadores de un precioso cuadro pintado que se ofrece como regalo a nuestra cámara, de parte del mismo cuerpo legislativo de la vecina República. Se trata de una obra de alto mérito artístico ejecutada por el pintor chileno señor Rebolledo.

2.ª EDICION

POR LOS MINISTERIOS

EL Dr. LE BRETON INICIA GESTIONES PARA INTENSIFICAR EL COMERCIO DE FRUTAS DEL DELTA

MINISTERIO DE AGRICULTURA

Con el propósito de cambiar ideas sobre el comercio de frutas, el ministro de Agricultura, doctor Tomás A. Le Breton, celebró esta tarde una reunión en su despacho, concurriendo a ella los señores Ambrosone, gerente de la Cucursal del Nuevo Banco de Italia en San Fernando, el oficial mayor de la superintendencia de mercados, el señor Nuller de la Plantadora Isleña, quienes fueron especialmente invitados con ese objeto.

Estuvieron también presentes en la reunión, el secretario técnico del departamento de Agricultura, ingeniero Bolla y varios agrónomos de los que se han especializado en la producción frutícola.

Por el momento se habló de la forma de dar salida a la fruta del Delta, en condiciones favorables para el productor, de modo que los acaparadores no perjudiquen sus intereses.

Se piensa intensificar el envío frutícola a Montevideo, donde el mercado ofrece buenas perspectivas.

En lo que se refiere a la conducción de nuestra fruta hasta este mercado, se usarán si es posible camiones para su fácil transporte.

MINISTERIO DE OBRAS PUBLICAS

El Dr. Loza concurrió a su respacho esta mañana, recibiendo la visita del Director General de los Ferrocarriles del Estado y del Director General de Arquitectura, con los que trató asuntos referentes a sus respectivos cargos.

Por la tarde volvió a su despacho y atendió la visita del decano de la Facultad de Ingeniería de La Plata, ingeniero Saldano, quien invitó al Dr. Loza a la ceremonia de la colocación de la piedra fundamental de la Estación Hidráulica, que se realizará en La Plata el día 28 a las 16 horas, prometiendo el ministro de O. Públicas asistir al acto.

Atendió con sus secretarios el despacho de diversos asuntos y entre ellos contestó un telegrama de los empleados de máquinas de los Ferrocarriles del Estado, quienes reclamaban el pago de las horas extraordinarias, en el sentido de que ese pedido sería satisfecho.

MINISTERIO DE RELACIONES EXTERIORES

Esta mañana concurrió a su despacho el doctor Le Bretón, encargado provisionalmente del Ministerio de Relaciones Exteriores.

Atendió la recepción semanal del Cuerpo Diplomático extranjero, después de lo cual se retiró de su despacho para volver esta tarde nuevamente, y recibir la visita de varios diputados nacionales y otras personas que deseaban saludarlo.

EN EL DEPARTAMENTO DE MARINA

El ministro de Marina, almirante Domecq García, recibió esta mañana la visita de los miembros del consejo permanente para jefes y oficiales del Ejército y la Armada.

A las 14 recibió el saludo del general mejicano Manuel Pérez Treviño, quien fué acompañado hasta el despacho por el ayudante, capitán Eduardo de López.

Además, con los directores generales del Ministerio, trató diversos asuntos concernientes a sus respectivas direcciones.

EN EL MINISTERIO DE GUERRA

El coronel Justo concurrió hoy a su despacho oficial de la Casa de Gobierno a las 8 horas, dedicándose a la firma de expedientes y resoluciones ministeriales hasta las 13.

Además cambió ideas con los miembros del consejo permanente para jefes y oficiales del ejército y la armada.

A las 14 recibió la visita del Ministro de Bélgica, quien se despidió del coronel Justo por ausentarse pasado mañana a su país.

Recibió luego numerosas visitas de amigos personales y atendió a una delegación del Centro de Expedicionarios al desierto, presidida por el coronel Oliveros Escola.

Poco después de las 16, hizo una visita de cortesía al Intendente Municipal doctor Noel y a los presidentes de las comisiones de Guerra de ambas Cámaras Legislativas.

Una hora más tarde recibió al presidente del Centro Naval, capitán de fragata Laprade, quien agradeció la presencia del coronel Justo al acto de homenaje a Sarmiento organizado por aquella institución con motivo del cincuentenario de la creación de la Escuela Naval y al mismo tiempo entrególe en nombre del mismo centro una artística medalla.

A la hora de cerrar esta edición, en compañía de su ayudante de campo, mayor Samuel Casares, asiste a la recepción que la embajada chilena a la transmisión del mando ofrece a las autoridades nacionales.

MINISTERIO DEL INTERIOR

Después de las 13 horas hizo acto de presencia en su despacho oficial el titular de la cartera del Interior, Dr. Marienzo.

Luego de estudiar y despachar algunos asuntos administrativos con el subsecretario, Sr. Espeche, se trasladó al Ministerio de Hacienda, conversando breves instantes con el Dr. Herrera Vegas.

Recibió después a varios altos funcionarios de su departamento, a la delegación radical de San Juan y a numerosas personas, dirigiéndose a las 17 horas a la legación de Chile para asistir a la recepción que se efectúa en estos momentos.

MINISTERIO DE HACIENDA

El Dr. Herrera Vegas, ministro de Hacienda, llegó a su despacho a las 14 horas, recibiendo, después de conferenciar breves instantes con su colega del Interior, a numerosas personas, entre ellas, el senador Melo, los diputados Gallardo, Ruiz, Corvalán y Bas; gerente del Banco de Boston, don Gustavo A. Lands; presidente del Banco Comercial del Azul, Dr. Arechavala; presidente de la Caja de Ahorro Postal, Sr. Saravia, etc.

Después de tratar asuntos administrativos con el subsecretario, Sr. Soares, el ministro de Hacienda se trasladó por breves instantes a la Presidencia.

De regreso en su despacho, siguió recibiendo a las personas que desfilan por su despacho para saludarlo.

JUSTICIA E I. PUBLICA

Poco después de las 14 horas concurrió hoy a su despacho en la Casa de Gobierno el ministro de Instrucción Pública, Dr. Marcó. Con el subsecretario, Dr. Moreno, se ocupó de la firma de los expedientes de trámite, firmando entre otros los siguientes expedientes:

Concediendo licencia a los profesores: de Ciencias y Letras del Colegio Nacional Mariano Moreno, Sr. Manuel V. Carbonell; de Ciencias y Letras del Nuevo Colegio Nacional de Rosario, Sr. Manuel Rodríguez y, de la escuela normal de maestros de Catamarca, Sr. Osvaldo Gómez Rodríguez.

A las 15 se trasladó a la Suprema Corte de Justicia, con el propósito de hacer a sus miembros una visita de cortesía, regresando a las 16 horas.

Recibió luego a una delegación de estudiantes del Colegio Nacional de Chivilcoy y al Rector del mismo establecimiento, con quienes conversó extensamente sobre el estado del conflicto estudiantil povocado por la reciente huelga del alumnado.

Entre las personas que visitaron hoy al Dr. Marcó figuran los ingenieros Laporte, Sorbee, Rector del Colegio Avellaneda, Dr. Magnasco, senador Saguier y otras.

De acuerdo con la resolución ministerial que damos en otro lugar, se ha ordenado que parta para Jujuy esta noche, el inspector de enseñanza secundaria, Sr. Lugones.

Jefe de la 1a. división naval

Designación del contralmirante Martín

Por intermedio del Ministerio de Marina, el presidente de la República nombró jefe de la 1a. división naval al contraalmirante don Juan A. Martín.

En el mismo decreto se consigna que se da el embarque al citado jefe, en virtud de las disposiciones de la ley orgánica de la armada.

Po rdecreto de la fecha, el contraalmirante Julián Irízar que se desempeñaba en el cargo de jefe de la 1a. división naval, queda momentáneamente adscripto al Ministerio de Marina.

EN LA PRESIDENCIA

Además de las personas que mencionamos en nuestra primera edición el Presidente de la República recibió al gobernador de Catamarca doctor Ahumada, al diputado por Buenos Aires señor Santa María y al gobernador de Tucumán, quien concurrió a la Casa de Gobierno acompañado por el senador Gallo.

En momentos de cerrarse nuestra edición, el doctor Alvear, acompañado de su edecán teniente coronel Quiroga, se dirige a la legación de Chile, donde ofrece una recepción el embajador de dicho país.

El miércoles próximo el primer mandatario recibirá a una delegación de expedicionarios al Desierto, encabezada por el coronel Oliveros Escola.

El presidente del Senado

Concurrió esta tarde a su despacho de la presidencia del Senado el doctor Elpidio González. Recibió allí la visita de numerosos amigos, entre ellos al general Victoriano Rodríguez, doctor Benito Soria, Carlos Risso Domínguez, comandante Valotta, ex gobernador de Córdoba doctor Borda, señor Boero, generales Avanzada y Dellepiane, doctor Viale y comandante Bello y varios comprovincianos.

Se hicieron cargo de sus puestos el secretario privado señor Elbio Anchieri y Alejandro J. Boero, este último como secretario adscripto. Muchos son los mensajes de felicitación y de saludo que sigue contestando el doctor González, los que han sido enviados de todas partes de la República.

Distinción del gobierno de Portugal al Dr. Pueyrredón

El representante de Portugal, señor D'Oliveira, ha visitado al ex ministro de Relaciones Exteriores doctor Honorio Pueyrredón para hacerle entrega de las insignias de la Gran Cruz del Cristo de Portugal, la mas distinguida de aquel país y una de las mas antiguas condecoraciones europeas, que le fuera otorgada por el gobierno lusitano en mérito a las atenciones tenidas con los representantes de aquella república, durante su estada en la cancillería y sus buenos oficios por una mayor vinculación entre Portugal y la Argentina.

El doctor Pueyrredón agradeció como se merecía tan gentil y alta distinción.

El faro "Claromeco"

El 20 del corriente será librado al servicio público el faro automático por incandescencia de gas acetileno sistema "Dalen", denominado "Claromeco".

El faro de referencia se halla ubicado en el partido de Tres Arroyos, provincia de Buenos Aires.

Camino pavimentado General Manuel Belgrano entre La Plata y Avellaneda

Esta tarde fué colocada la piedra fundamental del viaducto de Gerli, en presencia del gobernador de la Provincia, de miembros del Ferrocarril Sud y de numerosísimo público

Hablaron los señores Guerrico y Rodríguez Jáuregui

En presencia de una concurrencia de personas numerosísima, en su gran mayoría vecinos del lugar y de La Plata, Avellaneda y la metrópoli, estos últimos llegados a Gerli en trenes especiales, fué solemnemente realizada la ceremonia de la colocación de la piedra fundamental del gran viaducto de Gerli que permitirá establecer una continuidad total del extenso camino pavimentado de Avellaneda a La Plata.

Este camino está destinado a prestar extraordinarios servicios a la vialidad general y al progreso de la vasta zona de su influencia denominada "General Belgrano".

Momentos antes de las 16, llegaron con un breve intervalo dos trenes especiales: uno procedente de Constitución y otro de La Plata. De ambos descendió un fuerte contingente de personas, entre las cuales se hallaban altas autoridades provinciales, miembros del directorio local del Ferrocarril del Sud, de las oficinas de La Plata, numerosos funcionarios y vecinos de espectabilidad y prestigio.

La banda de policía de La Plata también llegó, situándose en las proximidades del lugar para amenizar el acto.

A las 16 una estruendosa salva de aplausos señaló la llegada del gobernador de la provincia señor Cantilo, quien hizo el viaje en automóvil acompañado de su secretario privado señor Luis Rodríguez Irigoyen.

Los tres ministros del Poder Ejecutivo provincial también estaban presentes, como asimismo el ex gobernador señor Luis Monteverde, y el senador nacional Delfor del Valle.

Precedía la marcha del automóvil oficial un piquete del escuadrón de policía montada de la provincia, comandado por el comisario inspector señor Clark.

Después de ejercutar el Himno Nacional que fué escuchado atenta y respetuosamente, el presidente del directorio local del ferrocarril del Sud, señor Fernando Guerrico, pronunció un interesantísimo discurso en que puso de manifiesto la trascendencia de la obra que se ejecutaría.

Muy feliz en sus parajes, fué con frecuencia interrumpido por los aplausos.

Contestó al señor Guerrico el ministro de Obras Públicas doctor Rodríguez Jáuregui.

El discurso del ministro de Obras Públicas puso de manifiesto la intervención que había tenido el gobierno para el mejor logro del proyecto que inspiró la creación del camino y del viaducto, detalle al fin de la gran empresa.

Relató la influencia que este camino tendrá para el porvenir de la zona y reconoció con agrado el rol que habían desempeñado las autoridades de la empresa del ferrocarril del Sud.

Fué largamente aplaudido.

Luego, la comitiva oficial se trasladó a un local construído de expreso y adornado con banderas argentinas e inglesas, donde fué servido un lunch.

También estuvieron presentes los diputados Canale, Aberastain, Pradere, los senadores provinciales Pieres, Biocca, señores Gerli y Eiddy.

Le serán tributados varios homenajes al Dr. Torello

Organizan las demostraciones un grupo de ferroviarios y empleados públicos

Un numeroso grupo de empleados y obreros ferroviarios pertenecientes a diversas empresas ha resuelto tributar un homenaje a los señores doctor Pablo Torello y José San Sebastián, como reconocimiento, al primero, por su elevada y justiciera gestión durante el tiempo que tuvo a su cargo el Ministerio de Obras Públicas, y al segundo en recuerdo de su eficaz desempeño al frente de la sociedad ferroviaria "La Fraternidad", cuya presidencia ocupó durante los años 1912 a 1919, en cuyo período alcanzó dicha sociedad la importancia y prestigio actuales.

A tal efecto ha sido nombrada una comisión "ad hoc" compuesta por los señores Ignacio Melgarejo, Homero Nadale, Rafael Iriarte, Francisco Riestra, Juan B. Delfino, José de Andreis, Carlos Gaeta, Isidoro Penetta, José Delettieri, Juan José Artola, José Taboada y Arnoldo Bartoli, la que ha resuelto ofrecer a los citados señores un almuerzo que se efectuará el domingo 22 del corriente, y durante el cual se hará entrega a los obsequiados de dos artísticas medallas de oro, rememorativas de sus respectivas actuaciones.

Los empleados de la cuarta sección de Puentes y Caminos, han enviado una medalla de oro al doctor Pablo Torello como testimonio de la simpatía y respeto que supo inspirarles en el desempeño de sus funciones de Ministro de Obras Públicas.

En cuanto al homenaje que han resuelto ofrecerle los demás empleados del Ministerio al doctor Torello, se ha fijado el 15 de noviembre próximo para su realización, a efecto de poder ultimar todos los detalles del caso.

El album que se ofrecerá al doctor Torello será el trabajo más artístico y completo que en ese género se ha realizado hasta la fecha, y contará con más de 6000 firmas.

El conflicto estudiantil de Jujuy

Se resuelve enviar un inspector

Con motivo de la huelga de estudiantes recientemente producida entre los alumnos del Colegio Nacional de Jujuy, el ministro de Instrucción Pública ha dirigido hoy la siguiente resolución:

"Vistas las comunicaciones telegráficas del rector y estudiantes del Colegio Nacional de Jujuy y la de los padres de familia y considerando:

Que según el primero el estado de indisciplina del alumnado está fundamentalmente resentido comprobándolo varios hechos que han degenerado hasta el agravio personal a los profesores del establecimiento por lo que el rectorado ha resuelto suspender con prohibición de exámenes a varios alumnos, y de acuerdo con el cuerpo de profesores, la clausura temporaria del colegio, comunicando en la fecha que ha sido interpelado en la vía pública en forma violenta reclamándole la renuncia de su cargo.

Que los estudiantes han determinado no asistir al colegio pretendiendo justificar su actitud con la falta de idoneidad del rector, aduciendo circunstancias y hechos demostrativos de esa incapacidad.

Que según los padres de familia es urgente la intervención de un representante del Ministerio a fin de que recoja antecedentes e informe antes de la época de los exámenes.

Sin perjuicio de confirmar las resoluciones de referencia, el ministro de Justicia e Instrucción Pública resuelve:

1.o Comisionar al señor inspector don Santiago M. Lugones para que tome posesión interinamente del rectorado y dirección del colegio y proceda a practicar las averiguaciones pertinentes e informar oportunamente al Ministerio.

2.o Comunicar la precedente disposición al señor rector don Abelardo Alvarez Prado a objeto de que haga entrega de la dirección del establecimiento al señor inspector, absteniéndose desde luego de toda medida que no sea absolutamente indispensable al mantenimiento del orden dentro del colegio.

3.o Comunicar igualmente las disposiciones anteriores a los alumnos representados por los firmantes de los despachos telegráficos, advirtiéndoles, que si bien las quejas que existieren contra las autoridades dependientes de este Ministerio, serán debidamente substanciadas y atendidas siempre que fueren interpuestas en forma, este Ministerio no tolerara manifestaciones de indisciplina en ninguna de las reparticiones de enseñanza pública, y que deben reanudar de inmediato su asistencia a las clases, bajo pena de aplicarse las medidas correspondientes a cada caso, tales como el cierre del colegio, inhabilitación para la continuación de sus estudios en los establecimientos de la Nación a los dirigentes de las insubordinaciones y destitución de los profesores y maestros que resulten comprometidos o partícipes en ellas.

4.o Remitir a los padres de familia copia autenticada de la presente resolución y de sus fundamentos".

Club de empleados de la Municipalidad de la Capital

Ha quedado definitivamente reorganizado el Club de Empleados de la Municipalidad de la Capital, cuyas finalidades son las siguientes:

Fomentar el espíritu social y de compañerismo entre los empleados municipales.

Instalar un local apropiado en un punto céntrico de la capital en el que se establecerá: biblioteca, sala de reuniones y conferencias, sección box, gimnasia, etc.

Crear y organizar cooperativas de consumos y mientras no existan éstas, efectuar convenios de rebaja y bonificación con el comercio a beneficio de los asociados.

Gestionar de las autoridades municipales la cooperación para instalar un campo de deportes con cancha de football, tennis, pelota, pileta de natación, etc., etc.

Ponerse en relación con las asociaciones nacionales y extranjeras de la misma índole a fin de coadyuvar al mayor progreso moral y material de la institución, estimulando por los medios a su alcance el desarrollo de los juegos y ejercicios.

Efectuar todas las gestiones que tiendan al mejoramiento moral, económico, intelectual y físico de cada uno de los asociados.

Mantener un fondo de reserva para las necesidades del Club.

Fundar un órgano social de publicidad para los fines de la institución.

Gestionar de las autoridades constituidas la implantación de la estabilidad y escalafón de empleados municipales.

Solicitar la cesión de una sala de asistencia médica en uno de los hospitales para uso gratis y exclusivo de empleados de la misma y el servicio gratuito de recetario farmacéutico.

Propender por todos los medios a la formación de un hogar propio para cada uno de los asociados.

Las adhesiones deben ser dirigidas a la secretaría provisoria: Avenida de Mayo No. 525. Oficina 74, 3er. piso.

Tesorería General de la Nación

PAGOS EFECTUADOS HOY

La Tesorería General de la Nación efectuó esta tarde los siguientes pagos:

Dependencias nacionales en el interior, giros, $ 16.187; Intendencia de Marina, gastos, 51.089; Caja Nacional de Jubilaciones y Pensiones, aportes, 6.921; Ministerio de Relaciones Exteriores y Culto, gastos, 20.000; letra, 100.000; Intendencia de Guerra, sueldos, 603.466; Ministerio de Obras Públicas, 8.616; juzgados federales de los territorios, 18.550; Contaduría General de la Nación, gastos, 4.000; Departamento Nacional de Higiene, id 9.840, y al comercio 598.762.

Lo pagado hoy por la Tesorería asciende a $ c/l. 1.363.761.

Telegrama del Gobernador de Santa Fe al ministro del Interior

El ministro del Interior, doctor Matienzo, ha recibido el siguiente telegrama del vicegobernador en ejercicio de Santa Fe, señor Clorindo Mendieta.

Dice así:

"Me es grato acusar recibo del atento telegrama de V. E., fecha 12 del corriente, por el cual se sirve comunicar la asunción del doctor Marcelo T. de Alvear a la presidencia de la República y la constitución de su gabinete. Al iniciarse las tareas de ese superior gobierno, reciba por el digno intermedio de V. E. el excelentísimo señor Presidente de la Nación, el testimonio de mis sinceros anhelos de que el período gubernativo comenzado con tan francos auspicios, señale en la historia de la República el índice más alto en el progreso general, en la cultura y en afianzamiento de las instituciones republicanas que han de tener, en el distinguido ciudadano que rige los destinos de la Nación, su más enérgico y decidido defensor por sus antecedentes en la vida argentina y por la acción desarrollada como miembro destacado de una entidad política cuyo pensamiento central fué y continúa siendo el mejoramiento institucional del país. Ofrezco a V. E. las seguridades de que el gobierno cuyo Poder Ejecutivo ejerzo por delegación del titular cooperará a la obra a desarrollarse por el gobierno nacional del cual es V. E. digno colaborador, y aprovecho la oportunidad para saludarlo con mi consideración más distinguida".

Concierto por la Banda mejicana

Se realizará mañana en la escuela infantil, Sudamérica 1691

Mañana a las 10 horas, la orquesta típica mexicana dará una audición en la escuela infantil "República de Méjico", sita en la calle Sud América 1691. Harán acto de presencia el ministro de Méjico y las autoridades del C. Nacional y Escolar del Distrito.

Los médicos egresados en 1904

Se reunirán en un banquete

En el "París Hotel", se efectuará el 21 del corriente a las 20.30 horas la comida anual de camaradería, organizada por los médicos egresados en 194, circulando con tal motivo una invitación que suscriben los doctores:

Agesilao Milano, Carlos R. Cirio, Enrique Finochietto, Pedro Chutro, José C. Silvani, Emilio Folco, Julio G. Nogués, Lindolfo Belloc, Emilio F. Bondenari, Francisco Morixe, José Pigretti, Augusto Cazes Irigoyen, Armando Marotta, Francisco Catrem, Santiago Corvalán, Ernesto Gaing, Santiago Jones Blanco, A. Bulrich, Francisco Soriano, Juan José Vitón.

SOCIALES

Esta tarde se realizó el matrimonio civil de la señorita Inés Cominges con el señor Ramón Soria. Actuaron como testigos de parte del novio los señores doctor Elpidio González, vicepresidente de la República y los señores Benito y Arsenio Soria y de parte de la novia los señores doctor Manuel F. Pascual, Horacio Cominges y J. Molina.

El matrimonio religioso fué bendecido en el templo de San Miguel, donde se congregó un grupo selecto de familias de nuestra sociedad.

En la casa de la contrayente habrá esta noche una fiesta con este motivo.

D. Eleazar Silva

Nuevo jefe de la sección Norte de la Adm. de Limpieza de la Municipalidad

El Sr. Eleazar Silva recientemente designado jefe de la sección norte de la Administración de limpieza de la municipalidad, se ha hecho ya cargo de su nuevo puesto.

Este nombramiento ha sido recibido con general aplauso por cuanto se trata de un justificado ascenso hecho en la persona de un antiguo y meritorio funcionario municipal.

El Sr. Silva llega a ese puesto después de una larga y eficiente labor desarrollada al frente de diversas dependencias de la municipalidad de la Capital, donde le tocará actuar con singular acierto, destacándose en todas ellas por sus excelentes condiciones personales.

En el Colegio Militar se realizó una demostración a los cadetes mejicanos

Los cadetes mejicanos y argentinos en pose para LA EPOCA — El comedor durante el almuerzo

Los aspirantes de la Escuela Militar de Méjico, que como es sabido se encuentran entre nosotros con motivo de la transmisión del mando presidencial, invitados por sus colegas argentinos dedicaron el día de hoy a visitar el Colegio Militar, trasladándose al efecto en tren a San Martín, al mando del coronel Cacho, siendo recibidos a su llegada al colegio por el mayor Tonazzi, cuerpo de oficiales y alumnos del mismo. En seguida los visitantes, acompañados de sus colegas argentinos recorrieron el establecimiento, haciendo una detenida visita en cada una de las dependencias del mismo. Terminada esta inspección pasaron a la pista de ejercicios de la escuela, en donde presenciaron el desfile de nuestros cadetes, quienes en traje de parada y armas respectivas lo hicieron con su habitual corrección, haciéndolo la sección de infantería en línea y la de artillería y caballería al trote. Al terminar fueron los cadetes muy aplaudidos por sus camaradas mejicanos.

A continuación se efectuaron por parte de los jóvenes aspirantes, en la pista de gimnasia y de obstáculos, respectivamente, arriesgados ejercicios que llamaron justamente la atención.

Terminadas estas pruebas y a invitación del mayor Tonazzi se trasladaron al picadero de la escuela, en donde los alumnos de la sección de caballería realizaron con toda destreza infinidad de ejercicios hípicos y manejo de la lanza. Nuevamente al finalizar estas pruebas, como las anteriores, nuestros futuros oficiales fueron largamente aplaudidos por los visitantes, que con todo interés presenciaron detale por detalle de las mismas, quedando gratamente impresionados por la agilidad y corrección con que se ejecutaron.

Siendo ya la 1 y 45 horas y previo un partido de pelota al cesto entre los cadetes, fué servido en el amplio comedor de los aspirantes, el cual había sido convenientemente adornado con banderas argentinas y mejicanas, un almuerzo en honor de los visitantes.

Antes de iniciarse éste, la banda del colegio dejó oir los acordes del Himno Mejicano primero y lluego los del Himno Nacional Argentino, que fueron saludados a su terminación con una entruendosa salva de aplausos. En seguida, el aspirante abanderado del colegio, sargento Loza Molina, en breves pero elocuentes palabras ofreció en nombre de los demás compañeros la demostración que en honor de los camaradas mejicanos ofrecían.

Agradeció en nombre de los aspirantes extranjeros el capitán Eulalio Guido, quien al terminar su improvisación, con un viva al Colegio Militar y a la República Argentina, que fué ratificado por sus alumnos. Acto contiguo nuestros cadetes prorrumpieron en un viva a la Escuela Militar y a la República de Méjico. A continuación tomaron ubicación alrededor de unas cincuenta mesas convenientemente dispuestas los alumnos de ambas instituciones militares, iniciándose el almuerzo que amenizado por la banda del colegio, con la ejecución de selectos números musicales, transcurrió en un ambiente de franca camaradería y confraternidad.

Comisión de homenaje y monumento a los héroes de la Reconquista

Distribución de los premios del certamen histórico-literario

El sábado 21 del corriente, a las 17 horas se realizará en los salones de la Confitería del Molino una fiesta organizada por la Comisión de homenaje a los héroes de la Reconquista.

En esa oportunidad se llevará a término la distribución de premios correspondientes al certamen literario que se efectuó el año próximo pasado con motivo de celebrar las bodas de plata la mencionada institución.

Previo un discurso del presidente de la comisión doctor Augusto Ibarra Pedernera y de otros oradores, se entregarán dichos premios que fueron adjudicados por el jurado que presidió el doctor Juan G. Beltrán en la siguiente forma:

Premio medalla de oro: Ministro de Justicia e Instrucción Pública al trabajo "Las invasiones inglesas y la Revolución de Mayo", del seudónimo "Juventud", autor, Alejandro A. Castagnino.

Premio medalla de oro: Del excelentísimo Gobernador de la provincia de Buenos Aires, al trabajo "El elemento nativo en las invasiones inglesas", del seudónimo "Hijo del Plata", autor, Félix de Ugarteche.

Premio medalla de oro: Presidente de la Hon. Cámara de Diputados de la provincia de Buenos Aires, al trabajo "Poesía de la Reconquista", del seudónimo "Hamérica", autor, capitán Gabriel Monserrat.

Premio plaquet: Presidente de la Hon. Cámara de Diputados de la Nación, al trabajo "Monografía de las invasiones inglesas al Río de la Plata", del seudónimo "Felpa", autor, Félix Sánchez Boado.

Premio medalla de bronce con la efigie del general Belgrano, jefe del Arsenal de Guerra Coronel Arroyo, al trabajo "Los nativos en las invasiones inglesas", del seudónimo "Patricio", autor, doctor Amanciado Serafini C. seminarista.

Premio medalla de plata: Presidente del Centro Naval, al "Soneto a Lumeri", del seudónimo "Hijo del Plata", autor, Félix de Ugarteche.

Premio medalla de bronce con la efigie del general San Martín, jefe del Arsenal de Guerra Coronel Arroyo, al trabajo "Poesía a las invasiones inglesas", del seudónimo "Politemo", autor, Salvador Merlino.

Premio objeto de arte: Asociación Patriótica Española, al trabajo "Esbozo sobre las invasiones inglesas", del señor C. B. Franco y La Campa.

Premio plaqueta: Casa señores Gotuzzo y Piana, al trabajo "Monografía sobre las invasiones inglesas", del seudónimo "Pro Patria Semper", autor, Julio D. Millares.

Premio objeto de arte: Casa Escasany, al maestro señor Conrado A. Fontova, autor de la música del Himno a la Reconquista.

Han sido invitadas las autoridades nacionales y numerosas familias de nuestra sociedad.

Terminado el acto, la comisión obsequiará con un lunch a los invitados.

En la Penitenciaría Nacional

Se festejará el "Día de la Raza"

El 21 del corriente a las 14 horas se realizará en la Penitenciaría Nacional, un festival en conmemoración del "Día de la Raza" y bajo el patrocinio del "Comité Billiken Las Madrecitas". El programa a desarrollarse es el siguiente:

1o. Himno Nacional, ejecutado al piano por la niña Haydée F. Berdina; 2o. Palabras por la presidenta, niña Josefina S. Landin. 3o. Regocijo del jardín, por las niñas del comité "Las Madrecitas". 4o. Violoncello por el niño Darío Fontana, acompañado por la señora Elisa de Fontana. 5o. Canciones por la niña Haydée F. Berdina. 6o. Tarantella, dirigida y preparado por la niña Elsa Fontana e interpretada por los comités "Julia Digna Tobin" y "Las Madrecitas". 7o. Canciones criollas por la niña Imeldi Bianchi. 8o. Zamba por los niños Desita Ramírez y Julio Rojas Madariaga. 9o. Si quieres profesar hermana mía, poesía de Honorio Lartigau Lespada. 10. Baile holandés, por Martha Smith y Nené Landin.

El nuevo vapor "Cap Norte"

Saldrá mañana para Europa realizando la segunda etapa del viaje inaugural

En las primeras horas saldrá mañana de la Dársena Norte con destino a Europa el nuevo y lujoso transatlántico "Cap Norte", cuyo arribo a Buenos Aires despertara tanto interés en nuestro ambiente.

A pesar de la época actual, en la cual escasea el pasaje al viejo mundo, este vapor lleva un crecido y selecto número de pasajeros de cámara, atraído, sin duda alguna, por las referencias encomiásticas que alrededor de sus espléndidas comodidades hicieron las personas que trajo de Europa, según lo hemos dado a conocer en el reportaje hecho por este diario a varios pasajeros.

El "Cap Norte" realiza bajo los mejores auspicios la segunda etapa de su viaje inaugural, y como puede observarse por la lista que a continuación publicamos:

Ezequiel Barrenechea, Mercedes Bengolea de Barrenechea, Dr. Antonio Sojo, Arturo Peralta Ramos, Fabia Areco de Taurel, Dr. Emilio A. Candiani, María Taurel Areco, Miguel Debernardis, Horacio Marco, Heriberto Filgueiras, Catalina P. de Sojo, Isabel Bonorino Udaondo de Marco, Emilia Gómez, Dr. Rodolfo Roccatagliata, Alejandro Battilana, Dr. Juan Bautista Pinto de Toledo, Dr. Rafael Sarandeses, María Garman de Sarandesas, Ricardo de Almeira Pernambuco, Celia Taurel Areco de Battilana, Sara M. de Roccatagliata, Santiago Elizagaray, Dr. Roberto Landívar, Antonio Calero López, Dr. Emil von Hofmanthal, Germán Rillo, María Inés Cabanne de Rillo, Dr. Gerardo Zimmermann, Angela Arias de Candiani, Feliciana López, Bruno Daniel, María Pía de la Puente, Dr. José Querejazu, Bernardo Hernández, Antonio Reincke, Ruperto Gabrieli, Alberto Ballcels, Juan Molina, Basilio Rodrigo, Carola B. de Gunther, María B. de Rodrigo, Juan García López, Eduardi Le Monnier, Ramón de Frank, Federico Lotto, Dolores F. de Elizagaray, Ana Narbondo de Mercado, María Rodrigo, Alfredo Rodrigo, Clara Mercado Narbondo, María Ponisio, Guillermo T. Gesswein, Jacobo Benaim, Guillermo Drescher, Elena Schmidt, Karl Fiedler, Leopoldo Croner, Nélida Mercado Narbondo, Patricio Whilem, Otto Gravenhorst, Herman Leube, Consul Karl Pistor, Ilda Guner, Santiago Rachitoff, Catalina Rachitoff, Lecilote Pistor, Aída B. de Calero, Juan A. Buddensieg, Theodor Schaarmidt, Sofía G. de Gesswein, Nietze Pistor, Carlos Roestel, Ernesto Videla, Juan Varela López, Martín Palma, Juana K. de Palma, Ricardo Hermann, Heriberto López García, Amaro Bello da Silva, Juan de la Puente, Pedro González, Martín Rodríguez, Manuel Sánchez, Juan Carlos Varela, Carlos M. Longo, Concepción Rodríguez Pereyra, Josefina Williams, Dr. Ricardo A. Williams, Carmen M. Pintos, Ricardo M. Pintos, Karl Muller, María Nieto, Jorge Nieto, Marcelo Mark, Juan Laporte, Juan M. Novoa, Carmen C. de Novoa, Mario Salas, Beatriz Salas, Juan Carlos Ferrari.

Palacio de Justicia

JUZGADO DEL Dr. ABELENDA

En su despacho de esta tarde el juez de lo civil doctor Martín Abelenda falló en los autos por cobro de medianería seguidos por D. Leandro M. González contra el señor Pedro Darribere condenando al demandado, con costas.

JUZGADO DEL Dr. ARRIOLA

Por la secretaría Conde, el juez civil doctor J. Isaac Arriola, hizo lugar, con costas, a la demanda promovida por D. Jesús Sabaris contra D. Juan Ten Napel, sobre indemnización de daños y perjuicios por un accidente del trabajo.

CAUSA CRIMINAL

El fiscal del crimen doctor Pastor Achával Rodríguez dictaminó hoy en la causa seguida contra Jacinto Salvatto, argentino, de 22 años, soltero, carrero, por tentativa de robo, solicitando la pena de un año de prisión.

TURNOS

En el fuero civil el juez doctor J. Isaac Arriola; recusaciones, al juez doctor Marcos A. Figueroa; en el comercial el juzgado del doctor Juan B. Estrada, recusaciones al juez doctor Jorge E. Coll, y en el fuero federal el juez doctor Manuel B. de Anchorena.

BELLAS - ARTES

Homenaje al pintor Roberto Montenegro

Tuvo lugar anoche en el restaurant Julien, la comida que los amigos argentinos del pintor Roberto Montenegro ofrecían celebrando su estada en Buenos Aires, como miembro de la embajada mejicana a la transmisión del mando.

El simpático homenaje dió lugar a que se congregaran en forma imprevista, antiguos compañeros de París que exteriorizaron para Montenegro, viejos e invariables afectos.

Ofreció la demostración en nombre del grupo de la "rue de Bagneuse" el señor Fernán Félix de Amador, quien se refirió especialmente a la génesis de la obra montenegrina, y su relación con el ambiente de París "d'avant-guerre", diciendo:

Al levantar la copa en honor de Roberto Montenegro, los iniciadores de este cordial homenaje, hallarán sin duda en su fondo, una perla sensible que bien pudiera ser una lágrima; ella es: el recuerdo de su juventud.

En efecto, Roberto Montenegro es, para el pequeño grupo romántico de sus compañeros de París, un símbolo insustituible, un relicario ilusorio, una hora de seda.

El comentó en su hora, con la parábola sutil de su lápiz maravilloso, el poema entrañable de la juventud vivida, y por eso en la Florencia internos, en la loggia dei Lenzi, del espíritu, se nos aparece siempre perdurable, con el gesto definitivo del Perseo celliniano, cercenador de sombras.

De aquí el símbolo simpático que encarna para nosotros este suave testigo, a la vez cómplice y partícipe en la venturosa jornada inicial, que una feliz extravagancia del hada madrina, nos devuelve hoy intacto, como un tesoro escondido.

Cumplida la misión de interioridad que delegara en mí, el grupito de los "jóvenes viejos" de la Rue de Bagneuse, me parece oportuno recordar, desde mi punto de vista, lo que significa para la poesía del arte de Montenegro y al decir poesía, me refiero a la literatura que hace graznar las ocas de la incomprensión, que exigen en el pintor, como virtud profesional, el analfabetismo y la mala ortografía.

El arte novísimo en su hora, de Roberto Montenegro, corresponde a la innovación poética de Rubén Darío. Así como este "raro" no era el poeta de América, según el justo decir de J. E. Rodó, Montenegro, su ilustrador más comprensivo, no es tampoco el dibujante de estas tierras occidentales, en las que el sol se acuesta.

La filiación espiritual está como en Darío, más allá del Atlántico, en la floración sutil del Asia milenaria. — Benarés y Bagdad, Kioto y Taigon—la lágrima milagrosa del opio moderno, en la pipa labrada del Sándalo antiguo. Todo esto no obstante y por lógica oportunidad, al través del alambique azul del París exquisito de "avant-guerre". Y sin duda a esta prodigiosa revolución del alma parisiense finesecular que debemos referir el arte delicado y hondo de Montenegro. Rosa de invernadero, crepuscular o inquietante que se abre en el silencio musical de las bibliotecas.

Por eso la distinción espiritual de dibujo interpretativo, lleno de rítmicas insinuaciones, sorprende y desconcierta en el Album de América, sino lo pudiéramos asociar el verso rubendariano. Me complazco en el símil, con más razón, cuanto el mismo Darío acostumbraba señalarlo.

Dedicatoria hemos visto del poeta al dibujante que prueba este acierto:

"Para Roberto Montenegro que pinta como yo escribo, puesto que yo escribo lo que él pinta". Y no era extraña esta fraternidad, ya que más de una vez debían encontrarse juntos, en el parque sellado del simbolismo. Al través de sus frondosas avenidas bordeadas de estatuas elocuentes, en compañía de la risueña Eulalia del traje de seda, seguían el vuelo augural de las palomas de Verlaine, o interrogaban a la noche eminente, con el cuello del cisne de Mallarmé. Porque lo diremos desde ya, el arte de Roberto Montenegro, podría clasificarse como: "el arte marginal del poema". Todo en él es literario profundamente, poesía exquisita de símbolos, ritmo de verso blanco. Así como Aubeg Beardsley, fué necesario complemento de la obra de Oscar Wilde, Montenegro es el insubstituible comentarista de Rubén Darío. Ambos productos de excepción y exotismo, intentaron adaptar a nuestro mundo occidentalizante el concepto de la novísima estética latina que culminó en Lutecia.

En el admirable paréntesis de siete que se abrió en las postrimerías del pasado siglo, hubo algo más que una lírica diversión del momento. Se ha hablado de escuelas, de teorías y de esnobismos.

Este no es el caso. Lo que se ventilaba en aquel escogido momento, era el alma del mundo, la renovación de las ideas caducas. Cumplida la reacción saludable del naturalismo revolucionario e iconoclasta y cristalizándose éste—et avait fait son temps — en una fórmula estéril, se constituía en el otro peligro.

Volviendo a cerrarse el horizonte momentáneamente despejado de preconceptos. Fué entonces, que vino a su vez, el flamante simbolismo, hijo del Renacimiento, practicando como un dogma necesario, su horror a la realidad aparente. El principio estético se transforma con él. Los ojos fatigados de la monotonía perpetua que reside en el cotidiano documento naturalista, quieren ver al mundo como interpretación, como idea, refugiándose para ello en la aristocracia del pensamiento.

Es el supremo baluarte del espíritu, la "torre de marfil", que se levanta contradictoria y heroica entre las fábricas del arrabal. Y en la redoma celosa del sueño familiar, destila "l'art en exil", su perfume enervante y discreto.

El lejano oriente quema su incienso en los bulevares románticos, y sobre un biombo chinesco de arrozales y porcelanas, sonríe sensualmente una muñeca de París.

El aria recóndita de Marco Polo ("Sáchez que le grand Khan...") revive en los esmaltados cuentos de Gautier, y la bella Schéhérazade de las trenzas obscuras, prodiga el tesoro de sus mil y una noches, en el atelier de Passy.

Surge en el amplio momento, el propósito sublime: la espiritualización de la carne. El dualismo incomparable que concreta la rosa y el lirio.

Vibra de inquietud mística la piel satinada, y la mariposa violeta de Psyché pasa junto a la cisterna visionaria de las pupilas femeninas. Este dualismo reparador, es, según nuestro parecer, lo que se propuso decir Oscar Wilde al escribir su "Salomé", que, para recalcar mejor su intento, lo hizo en francés.

"Et j'ai baisé ta bouche Jokanaan! et j'ai baisé ta bouche!"... y en ella encuentra la maravilla florida la voluptuosa amargura de la vida: "l'âcre saveur de la [illegible]". La interminable elegía de la lágrima — espíritu confundiéndose en la gota purpúrea del dolor de la carne. Y esto no pasaba como se dice en las bíblicas tierras ardientes de la Tebaida, que sacudió la voz del viento del último profeta; sino, más bien, en un jardín versallesco, perfumado hasta el delirio, allá en la costa azul por excelencia, donde gusta París languidecer de imposibles hasta morirse.

Aubrey Breadsley murió tísico en Mentón, tiritando de frío en un jardín de laureles. Entre tanto, Wilde, Sócrates singular, bebía la cicuta opalina del destierro en el barrio latino. París estaba entre los dos.

De todas estas modalidades fin de siglo, que los amigos obtusos de la materia, y de la fuerza, ultrarealistas; el exquisito dibujante de Guadalajara, la blanca, saca la línea de su sueño. Ondulación fugitiva de su chal de Cachemira, sobre la transparente desnudez de una marquesita verleniana.

Es el arte marginal del poema "en voz baja", como los de su primo Amado Nervo. Arte moderno contradictorio y magnífico, que se asoma temblando a la ventana crepuscular de la vida de hoy.

En estos últimos años, "harto de profilaxis, de ciencia y de verdad" Montenegro ha vuelto a Méjico, por el camino de Durazno y en la coronación de un arcaísmo pre-[illegible]biano, puesta su buena voluntad sobre la parrilla del entusiasmo, puede decir con el rey estóico: "veréis eso que estoy en un lecho de rosas".

Muchos han visto y verán tan sólo en la obra de Montenegro la superficialidad decorativa de un artista recalcitrante que sabe resistir irreductiblemente a las promiscuidades de aquella cosa imponderable a la que la momia del cuento de Poe llamaba la canalla, pero hay, además de ésto, algo que debe vivirse para alcanzar a comprenderlo, el aleteo del espíritu perseguido, hacia el divino más allá, que se presiente en el ritmo milagroso de la poesía.

Entre tanto, la vida debe ser el más dulce pretexto y en ella entregaremos a Scherezada o la "passé-tiéme" de Stephane, el contarnos alguno de aquellos cuentos superesenciales que Montenegro sabrá ilustrar más tarde en el tierno pergamino viejo de su comprensión espiritual...

"Tu Tebatana fué una vez o bien creo que en Bagdad...".

Agradeció la demostración el doctor Montenegro, con palabras sencillas llenas de sinceridad y emoción.

A pedido de la concurrencia habló luego el ministro de Méjico, señor González Martínez, refiriéndose en una cálida improvisación, a la necesaria unidad del arte de América dende deben desaparecer — dijo — las fronteras del espíritu, incompatibles con la comunidad de ideales.

El señor Pedro Henríquez Ureña que habló en nombre de la Universidad de Méjico, se refirió a su vez a la evolución más reciente de la obra de Montenegro, orientada en forma decidida hacia un resurgimiento del arte autóctono americano en el que Méjico ha tenido tan excepcional importancia.

La hermosa disertación del señor Ureña fué muy aplaudida por la concurrencia.

El vizconde Lascano Tegui, glosó en un breve poema la emoción del momento, recordando bellamente las horas convividas en el viaje París... la juventud.

Asistieron entre otros el señor ministro de Méjico, doctor González Martínez; el señor ministro argentino en el Perú, doctor Roberto Levillier, el presidente de la Comisión Nacional de Bellas Artes, arquitecto Martín S. Noel, señora [illegible] Anitua de Treves, y señores Rogelio Yrurtia, Ernesto de la Cárcova, doctor Pedro de Tavera, [illegible] Lliradino, Ricardo Gutiérrez

CAMBIOS BANCARIOS DEL DIA — A LA VISTA

BANCOS	Inglat.	Francia	España	Alem.	Suiza	Bélgica	Italia	N. América	Brasil
Nación Argentina	44 3/8	11.11	5.37	2.350	4.47	11.93	19.55	121.—	—
Provincia de Buenos Aires	—	—	—	—	—	—	—	—	—
Londres y Río de la Plata	—	—	—	—	—	—	—	—	—
Británico de la América del Sud	—	—	—	—	—	—	—	—	—
Español del Río de la Plata	44 3/8	10.92	5.35	2.250	4.43	11.68	19.40	121.50	36.000
Italia y Río de la Plata	—	—	—	—	—	—	—	—	—
Londres y Brasil	—	—	—	—	—	—	—	—	—
Londres y Buenos Aires	—	—	—	—	—	—	—	—	—
Italo-Sudamericano	44 3/8	11.04	5.37	2.400	4.46	11.88	19.50	121.20	37.000
Nuevo Italiano	—	—	—	—	—	—	—	—	—
Francés del Río de la Plata	—	—	—	—	—	—	—	—	—
The National City B. of N. York	44 3/8	11.11	5.35	2.350	4.46	11.90	19.60	121.20	36.500
Franc. e Ital. de la Amér. del Sur	44 3/8	11.05	5.37	2.350	4.46	11.85	19.60	121.—	37.100
Anglo-Sudamericano	—	—	—	—	—	—	—	—	—
The First National Bank Boston	44 5/16	11.—	5.36	2.300	4.45	11.82	19.42	121.30	36.700
España y América	—	—	—	—	—	—	—	—	—
Argentino Uruguayo	44 1/2	10.95	5.36	2.280	4.40	11.82	19.45	121.50	36.625
Comercial del Azul	44 3/8	11.05	5.37	2.300	4.44	11.80	19.55	121.20	37.100
Galicia y Buenos Aires	44 7/16	11.04	5.37	2.300	4.46	11.90	19.48	121.10	—
De Córdoba	—	—	—	—	—	—	—	—	—
Italo-Belga	44 7/16	11.05	5.35	2.300	4.45	11.85	19.43	121.20	—
Holandés de la América del Sud	44 5/16	11.05	5.37	2.350	4.50	11.92	19.46	121.30	36.900
The Royal Bank of Canadá	—	—	—	—	—	—	—	—	—
American Foreign B. Corporation	—	—	—	—	—	—	—	—	—
Alemán Transatlántico	44 7/16	11.04	5.36	2.330	4.46	11.89	19.45	121.20	36.900
Germánico de la América del Sud	44 9/16	11.04	5.36	2.330	4.46	11.89	19.45	121.20	36.900
The Yokohama Specie Bank, Ltd.	44 1/4	10.85	—	—	—	—	[illegible]	12[illegible]	36.[illegible]

Chiapporí, Arturo Lagorio, Rodolfo Franco, Gonzalo Leguizamón Pondal, Gregorio López Naguil, Julio López Naguil, Alfredo Supeña, Valentín Thibón de Libian, doctor José Ingenieros, Julio Rinaldini, vizconde Lascano Tegui, Víctor Garino, Emilio Centurión, Alejandro Sirio, Mario Canale, Cayetano Donnis, Alberto Blancas, Jorge Larco, Carlos Viale, Anselmo Miguel Nieto, L. Padilla Nervo, Alfredo Torcelli, Carlos Tarditi, etc., etc.

Al finalizar el acto, la célebre cantante mejicana Fanny Anitua, cantó algunas canciones tapatías en forma sensible y exquisita.

Bolsa de Comercio

Segunda rueda

Cédula H. Argentina, octubre 19: 25.000 a 98.80, 4.800 a 99, 50.000 a 98.90, 50.000 a 98.80.
Id 2a. serie, octubre 19: 10.000 a 98.70, 31.700 a 98.80, 10.000 a 98.90, 6.000 a 98.70.
Id 3a. serie, octubre 19: 1.400 a 94.30, 1.100 a 94.50.
Id 4a. serie, octubre 19: 28.500 a 93.80, 4.800 a 93.90, 15.000 a 93.60.
Id octubre 20: 4.800 a 93.90.
Id 7a. serie, octubre 19: 1.000 a 93.30, 10.000 a 93.10, 67.000 a 93.20, 5.000 a 93.30.
Id 8a. serie, octubre 19: 31.500 a 93.20.
Id 10a. serie, octubre 20: 140.000 a 94.
Id 11a. serie, octubre 9: 15.000 a 95.20.
Id 12a. serie, octubre 19: 42.000 a 95.20.
Id 13a. serie, octubre 19: 132.000 a 92.20.
Id 14a. serie, octubre 19: 10.000 a 92.30, 398.500 a 92.20, 35.000 a 92.30, 50.000 a 92.20, 19.000 a 92.30, 45.000 a 92.20, 1.700 a 92.30, 105.000 a 92.20.
Cédulas Nacionales, serie K, octubre 19: 5.000 a 95.60.
Emp. 1911, octubre 19: 13.000 a 75.70.
Crédito Arg, 1905, octubre 19: 10.000 a 84.70, 30.000 a 84.80.
Province of B. A., octubre 19: 60.000 a 53.10.
Bonos Pavimentación (sem.), octubre 19: 5.000 a 86.
Emp. Tucumán, octubre 19: 8.000 a 28.
Certificados municipales, octubre 19: 67.000 a 100.60.
Emp. Convención, octubre 19: 10.000 a 35.40.
Escolar B. A., octubre 19: 5.000 a 84.40.
Deuda B. A. 6 o|o, octubre 19: 11.000 a 87.70, 20.000 a 87.50.
Id 5 o|o, 2a. serie, octubre 19: 2.000 a 71.
Bonos Banco Provincia, octubre 19: 5.700 a 92.50.
Banco Hogar Argentino, octubre 19: 860 a 35.50.
Id (inf.) octubre 19: 30 a 46.
Banco Provincia, octubre 19: 40 a 112.50.
Banco Francés, fin de mes: 50 a 41.70.
La Negra (Fábrica de Hielo), octubre 19: 200 a 3.60.
Sansinena, octubre 19: 200 a 105.50.
Mercado Abasto, octubre 19: 50 a 110.
Astra, octubre 19: 150 a 66.
Puerto San Nicolás, octubre 19: 100 a 34.50, 500 a 34.60, 700 a 34.70.
Id fin de mes: 100 a 34.60, 500 a 34.70.
Id noviembre 30: 600 a 35.

MERCADO DE CAMBIOS

Segunda rueda

Sin operaciones.

Precios oficiales

Libras: 44 1|4.
Francos: 11.07.
Belgas: 11.88.
Suizos: 4.45.
Florines: 2.16.
Liras: 19.52.
Marcos: 2.450.
Pesetas: 5.35.
Dólares: 121.40.
Reis: 37.000.
Montevideo: 11.80.

PRIMERA EDICION

18 DE OCTUBRE DE 1922

HACIA LA SOLUCION

Refiriéndose a los términos en que está planteada la situación de Córdoba, el diario conservador de la mañana formula este dilema: "o su Gobierno es válido, y las interdicciones están fuera de lugar, o tiene vicios de origen insalvables y hay que ponerle término para constituir otro en su reemplazo: la disyuntiva es absoluta para el Gobierno Nacional, dentro de las reglas constitucionales que deben guiar sus procedimientos". Y agrega después, precisando el alcance: "Para el Gobierno Nacional decimos, y no para el Ejecutivo, porque el Congreso tiene también que desempeñar un papel de primera fila en la solución del asunto".

Aquí surge nuestra formal disidencia. Si ha quedado definitivamente establecido por una sucesión de antecedentes invariables y por la práctica de los últimos seis años, que la facultad de intervención a las Provincias corresponde al Poder Ejecutivo cuando el Parlamento está en receso, va de suyo que esa medida puede adoptarla hoy el primero sin vacilación alguna, con arreglo únicamente al criterio que del Estado en crisis haya llegado a sustentar. Y tanto es así que el pronunciamiento en vísperas ha de versar — casi puede darse por seguro — sobre el fondo mismo del asunto, vale decir, si se interviene o no se interviene a Córdoba. Acaba de celebrarse un consejo de ministros que ha deliberado atentamente, siguiéndole una interrupción. que tiende a permitir la suma de todos los elementos de juicio, y no ha de limitar la solución a un punto de mero detalle, como sería el mantenimiento o la revocación del acto que desconoce al Gobierno cuestionado: tiene que fijar la suerte institucional de la Provincia.

El Poder Ejecutivo estaría en su derecho si esperase el voto del Congreso, dado que existe con la Cámara de Diputados una iniciativa lista para entrar en debate, sobre el problema en cuestión, pero conocida como es la escasa disposición de ese cuerpo para tratar la materia, no es aventurado suponer que las dilaciones seguirían y de paso se obstruyera la consideración de los asuntos ordinarios, repitiéndose el edificante espectáculo del período que acaba de cerrarse, con el más triste ejemplo de que haya memoria. Sería, pues, una medida previsora desatar el nudo sin más trámite. Y estamos de acuerdo en que la situación de la Provincia no puede prolongarse más tiempo en el estado de inseguridad a que se halla sometida, con daño de sus más vitales intereses.

Tiene la culpa de esta perturbación la falta de concepto político del mismo ciudadano que detenta en Córdoba el Gobierno de hecho. La falsedad de su posición le ha señalado una actitud que no atina a adoptar, ni siquiera por la esterilidad forzosa de su papel de pretenso mandatario. El orden de cosas que preside no es Gobierno: los resortes no se mueven con la eficacia ni su desarrollo asume carácter alguno orgánico, por carecer de efecto legal las providencias que se dictan: se trata de un armazón ficticio destinado a derrumbarse ante el primer amago. ¿Qué espera, entonces, el jefe de esa situación inverosímil? Si está deconocido por la autoridad nacional encargada de ser su medio de relación lógico, en el juego de los poderes públicos, debió ya desistir de la simulación mortificante que realiza, obligado a ello por el imperio mismo de las circunstancias.

No digamos que está fuera de tiempo. En los manifiestos o proclamas con que ha querido cohonestar su situación ante el pueblo, ha hecho protestas reiteradas de su despego por el mando y consta un anuncio formal de su propósito de hacer declinación de la investidudra, si bien lo subordina a condiciones que desautorizan su pregonado desprendimiento y la sinceridad de que alardea. Nada más expeditivo, sin embargo, que el gesto de su retiro voluntario. Aquilataría él a un ciudadano poseído de la noción del momento, resolviendo un conflificto que no puede subsistir y anticipándose a evitar una caída sin honra y sin provecho. Quiera el sentido de esta hora sugerirle la determinación más lógica y sensata.

EL CRIMEN DE SAN JUAN

La Suprema Corte de Justicia de San Juan ha dado término con su fallo a la chicana de los leguleyos defensores de los asesinos del gobernador doctor Jones, que se proponían prolongar indefinidamente el proceso que se les sigue por el horrendo crimen cometido sin justificación posible ante ninguna conciencia honrada.

La vista fiscal que venimos publicando reproduce con tintes sombríos los detalles del horroroso atentado de que fuera víctima el mandatario sanjuanino, preparado con lujo de perversidad delictuosa que asombra, sobre todo cuando en él se encuentran complicados hombres que no pudo sospecharse nunca que el odio y la pasión política pudiera empujar a tan abominables extremos.

El crimen de San Juan está reclamando en nombre de la civilización, de la cultura argentina y de los más nobles atributos de la dignidad humana, castigo ejemplar y moralizador, como expresión de la conciencia pública agraviada.

Es eso lo que debe reclamarse de los poderes públicos y no garantías constitucionales que nunca existieron más amplias en el país, como conquista definitiva de la obra reparadora realizada por el partido Radical y el Gobierno surgido de su esfuerzo.

EN EL VASO DE AGUA

Obstínanse los grandes diarios en descubrir hechos censurables en la gestión del gobierno anterior. Todos los días levantan entre aspavientos alguna pieza nueva. Esta vez han sido los nombramientos judiciales en comisión. Solamente el asombro y el enojo de Robinson cuando encontró en la arena de la playa la huella de un pie desconocido puede compararse con el enojo y el asombro que demostraron los grandes pulpos al trasmitir la nueva de que la Suprema Corte observaba las designaciones hechas en la magistratura. Sus páginas aparecían temblorosas de emoción ante el sensacional "affaire". ¡Al fin había sido pillado el anterior Ejecutivo en un renuncio!

Ye he aquí ahora que todo ha sido un ya desvanecido espejismo. Salvado el error de forma en las comunicaciones, sólo imputable a la premura de los momentos, queda visible la legalidad y corrección de los nombramientos y los altos cuerpos judiciales reciben el juramento de los designados. Una vez más a los grandes pulpos se les escapa el "affaire" de entre manos. Nuevamente la opinión ha asistido al espectáculo que ofrece una tempestad en un vaso de agua.

Los gastos sin presupuesto

Es axiomático que nada hay más irracional y pérfido que los juicios de "La Prensa". Diario eminentemente mercantil, sin arraigo conceptuoso en la opinión, todo lo contempla bajo la faz mercenaria y estrecha del libro de caja con el despecho producido por su desplazamiento de toda influencia en el gobierno. De ahí que sus comentarios al P. E. anterior sean hechos con injusticia notoria y con criterio subalterno.

Así se explica su artículo de hoy sobre "Los gastos fuera de presupuesto", en el que pretende acusar al gobierno anterior de desquiciamiento financiero por los gastos realizados sin autorización del Congreso.

Medrado estaría hoy el país si el P. E. hubiese esperado del Congreso la autorización necesaria para los más elementales egresos. Conocida es la forma en que era despachado el presupuesto: sin el menor estudio de las erogaciones exigidas, se sancionaba, como quien dice, a la marchanta.

La Cámara, ocupada puramente en debates espectaculosos, dejó al P. E. librado a sus propias fuerzas, y gracias a Dios que en el gobierno había una representación eminentemente popular, un ideal y un alto concepto, sino ¡quien sabe lo que habría sido de la nación ante la inconcebible desidia parlamentaria!

El rango de la República, las necesidades de la administración cada día mayores, como la importancia del país, prentorios deberes gubernamentales de impostergable cumplimiento, la buena marcha de los servicios públicos y la inercia obstruccionista de las Cámaras obligaron al P. E. a recurrir a los gastos autorizados por acuerdo de ministros, con los que salvó el decoro nacional y evitó días de vergüenza y tal vez de luto a la República.

Esta es la verdad de los gastos sin presupuestos, que sólo "La Pensa" con su criterio cerril y usurario de empresa comercial puede encontrar escandalosos e ilegales.

La personalidad del Dr. Yrigoyen

Un artículo del senador chileno Gonzalo Bulnes

Con motivo de la terminación del mandato constitucional del presidente Yrigoyen, los órganos de la prensa sincera e independiente del país, como así también del exterior, han publicado juicios terminantes sobre la grandiosa e indiscutible obra que, con clara visión de estadista, realizó en sus seis años de gobierno.

A los juicios que hemos ya insertado en estas mismas columnas, debemos agregar hoy el del senador chileno, doctor Gonzalo Bulnes, que publicamos en otro lugar y que tiene todo el valor capaz de darle una figura tan prestigiosa como la suya, respetada no sólo en Chile sino también en todo el continente americano. Por otra parte, la opinión del doctor Gonzáles Bulnes tiene también el valor de provenir de un extranjero que juzga desde un plano superior y con absoluta imparcialidad a los hombres de nuestro país.

Nos es sumamente grato recomendar a nuestros lectores la lectura del artículo que nos ocupa.

Colocación de la piedra fundamental del gran puente de Gerli

En momentos de cerrar esta edición debe realizarse la ceremonia de colocación de la piedra fundamental del gran puente metálico a alto nivel que se construirá en Gerli, en el cruce de las vías del ferrocarril Sud con el camino pavimentado a La Plata, costeando los gastos que demande, por partes iguales, el gobierno nacional y el de la provincia.

Asistirán al acto el gobernador señor Cantilo, ministros del Ejecutivo, altos funcionarios públicos y delegaciones de las sociedades de fomento local.

Intervención en San Luis

Entrevista del Dr. Cubas con el Presidente

El interventor en San Luis, doctor Cubas, se entrevistó en la tarde de hoy con el Presidente de la República y con el ministro del Interior, para dar cuenta al Poder Ejecutivo de la misión que debe llevar a término.

El Dr. Cubas partirá para San Luis el sábado próximo, probablemente, con el fin de preparar la entrega del gobierno al mandatario consagrado en las elecciones, que fueron aprobadas por el anterior gobierno.

El interventor no oculta su optimismo al desarrollo normal de los actos preliminares a la asunción del mando por el nuevo gobierno.

EN LA PRESIDENCIA

El Presidente de la República, que no asistió hoy por la mañana a la Casa de Gobierno, llegó a su despacho a las 13 y 30 horas.

Después de firmar planillas de sueldos y gastos correspondientes al mes de septiembre, que le llevó su secretario, doctor Veronelli, el primer mandatario recibió al interventor en San Luis, doctor Cubas.

Después, el doctor Alvear recibirá al presidente de las Obras Sanitarias, doctor Candiotti; al interventor en San Juan, ingeniero Bello; al diputado por La Rioja, señor Bausch; al señor Zavalla y una delegación sanjuanina; a la señora Susana Rodríguez de Quintana y al ex diputado Robín Castro.

El señor Jonston, presidente del consorcio Bowvril de Londres también será recibido esta tarde por el doctor Alvear.

Directores del Banco de la Nación

Por el Ministerio de Hacienda ha sido pasada la respectiva comunicación oficial a los señores Eulogio Torres y doctor Raúl Torrent, que fueron designados miembros del directorio del Banco de la Nación por el anterior gobierno.

En el Senado Chileno

Sesión de homenaje a los presidentes Yrigoyen y Alvear

Publicamos a continuación la versión taquigráfica de la sesión especial celebrada por la Cámara de Senadores de Chile y en la cual se rindió un significativo homenaje a los presidentes argentinos Drcs. Yrigoyen y Alvear.

Aprobada el acta de la sesión anterior dijo el

Sr. Bulnes. — He recibido encargo de los representantes de todos los partidos políticos de esta Cámara, para rendir un homenaje de respeto y agradecimiento al Presidente de la República Argentina, señor Yrigoyen, que deja hoy las riendas del Gobierno de aquel país.

No necesita el que habla, hacer el elogio del señor Yrigoyen al expresar nuestra gratitud, porque este elogio y esa gratitud están grabadas en el corazón de todos los chilenos.

Todos reconocemos los vínculos de amistad íntima y recíproca que nos unen con la República Argentina, y si alguna vez hubo en el país alguna pequeña sombra de desconfianza ante tan trascendental amistad, todas ellas desaparecieron debido a la obra personal y justiciera del Presidente do aquel país señor Yrigoyen.

No hay necesidad de rememorar los hechos más principales que confirman esta apreciación; pero hoy debo recordar aquel momento difícil para las repúblicas sudamericanas en que todas se declararan en favor de los aliados y sólo dos acordaron mantener su neutralidad ante la guerra europea: Chile y la Argentina.

No pueden ocultarse las incertidumbres de aquel momento internacional que preocupaba seriamente el ánimo de los chilenos ante el peligro de quedar aislados en Sud América, debido a su situación de neutralidad. Y si esos temores fueron luego disipados; ello se debió a la confianza absoluta que abrigábamos en la lealtad y sincera amistad que nos ligaban al señor Yrigoyen.

Chile debe al señor Yrigoyen consideraciones que nunca podrá pagar debidamente y, fundado en estos sentimientos, pido a los señores senadores tengan la bondad de acordar dirigir un telegrama al señor Yrigoyen que exprese esto sentir de los chilenos.

Sr. Tocornal. — Pide que este telegrama se haga extensivo al excelentísimo señor Alvear, que hoy asume el mando supremo de la República Argentina, expresándolo nuestros votos por el feliz acierto de su Gobierno.

Sr. Claro Lastarria (ministro de Relaciones Exteriores). — El Gobierno no puede dejar pasar esta ocasión, y se asocia a las palabras del honorable senador de Malleco, que acaba de hacer el elogio de la actuación del señor Yrigoyen como Presidente de la República Argentina, porque en términos felices ha hecho resaltar los sentimientos de cordialidad prodigados por ese ilustre mandatario para estrechar aun más nuestra tradicional amistad que nos une con aquel país hermano.

Y, a la vez, acoge también la indicación muy oportuna del honorable senador de Santiago, para asociar a este homenaje al ilustre ciudadano que hoy asume el mando de la República Argentina, porque está cierto que el digno sucesor del señor Yrigoyen, que encuentra el camino fácil para continuar cultivando esta amistad, habrá de contribuir a estrechar una vez más los lazos que unen a Chile con la República Argentina.

Sr. Rivera. — Deseo adherirme a las indicaciones que se acaban de formular con motivo de la transmisión del mando de la República Argentina, porque el Presidente Yrigoyen ha sido uno de los mandatarios que más ha contribuído al acercamiento de ambos países, y en este momento es justo recordar que ya que ambas naciones nacieron juntas a la libertad, la República Argentina contribuyó eficazmente a la independencia de nuestro país, y desde luego, puede decirse que el Presidente Yrigoyen es una de las grandes figuras dignas representantes del general San Martín.

Es deber también recordar que en un momento cuando amenazaba a Chile un grave conflicto internacional, fué el Presidente Yrigoyen que se acercó con verdadera amistad a Chile. Por eso es que deseaba contribuir a este homenaje de gratitud que en estos momentos se rinde al ilustre mandatario argentino.

—Las indicaciones formuladas fueron aprobadas por unanimidad.

CARNET del VIAJERO

Museos, Bibliotecas y Paseos

MUSEO NACIONAL DE BELLAS ARTES — Arenales 654. — Abierto todos los días, de 9 a 12 y de 13 a 16.30.
MUSEO HISTORICO NACIONAL — Defensa 1600. — Abierto todos los jueves, domingos y días de fiesta, de 13 a 17.
MUSEO MITRE — San Martín 336.— Abierto todos los días, de 13 a 17.
MUSEO AGRICOLA — Santa Fe 9200.
NUEVO MUSEO DE MINERALOGIA Y GEOLOGIA—Maipú 1241. — Abierto al público los días hábiles, de 13 a 17. Los sábados, de 9.20 a 11.30.
MUSEO NAVAL—Florida 801.—Abierto los jueves y domingos, de 13 a 18.
MUSEO ETNOGRAFICO—Viamonte 430. Abierto los martes y viernes, de 13.30 a 16.30.
MUSEO NACIONAL DE HISTORIA NATURAL—Perú 208.—Abierto los lunes y jueves, de 10 a 16.
JARDIN ZOOLOGICO — Las Heras esquina Av. Sarmiento (Plaza Italia). —Abierto todos los días, de 7 a 17.
BIBLIOTECA NACIONAL—Méjico 564. —Abierta todos los días, menos los de fiesta, de 12 a 17 y de 21 a 23.
BIBLIOTECA POPULAR DEL MUNICIPIO — Corrientes 1615. — Abierta todos los días, de 13 a 18.30 y de 21 a 23.
BIBLIOTECA DE LA FACULTAD DE DERECHO Y CIENCIAS SOCIALES—Moreno 350. — Abierta todos los días hábiles, de 9 a 11.30 y de 13 a 15.30 y de 20 a 23.
BIBLIOTECA NACIONAL DE MAESTROS—Rodríguez Peña No. 935.— Abierta al público todos los días, de 8 a 22, (horario continuo). Sábados, de 8 a 12.
BIBLIOTECA DE POLICIA — Moreno esquina Cevallos. — Días hábiles, de 12 a 23 horas.
BIBLIOTECA DEL COLEGIO DE ABOGADOS—Palacio de Justicia, 7o. piso. — Abierta todos los días hábiles (menos los sábados), de 16 a 17.
BIBLIOTECA NACIONAL DE MARINA. —Florida 801. — Abierta de 9 a 12.
BIBLIOTECA DE LA FACULTAD DE CIENCIAS ECONOMICAS — Horario: de 8 a 12 y de 15.30 a 23. Sábados, de 8 a 12 y de 15.30 a 19.30.

Espectáculos

TEATROS

CERVANTES — Hoy debut de Edgar Allan Brown. Presents: The Diamonds, Premier Vaudeville Company.
COLISEO — Compañía italiana de operetas Bertini-Gioana. — Hoy, a las 21: La Casa de las Tres Niñas.
ODEON — Hoy miércoles, a las 17: Lectura poética por Raniero Nicolai, vencedor en las justas internacionales de Amberes, con el poema civil "Elogio della vita", organizada por el Centro Cultural Latium.
ODEON — Jueves 19, a las 17.15, último concierto de despedida de Rubinstein: Música de autores españoles.
OPERA — Compañía argentina de comedias Roberto Casaux. Director artístico, Joaquín de Vedia. — Hoy, a las 21.15: Las Tres Marías, El Noy Pepet.
AVENIDA—Compañía española de operetas, zarzuelas y revistas Penella. —Hoy, a las 18: El Cartujano. A las 20.45: El Gran Bajá. A las 22, velada en honor y homenaje a los cadetes de la Escuela Militar Mejicana: Himnos Nacional y Mejicano, El Gato Montés.
APOLO — Compañía cómico nacional de César Ratti. — Hoy, a las 18.15, a las 21 y a las 23: ¡A París, Muchachos! A las 22: El Café del Marsellés.
SAN MARTIN — Compañía de sainetes, revistas y comedias Arata-Simari-Franco. — Hoy, a las 18 y a las 22: Morriña... Morriña Mía. A las 21: El Cuarto No. 8. A las 23: En la Puerta de un Boliche...
NACIONAL—Compañía nacional de sainetes, comedias y zarzuelas. Director, P. E. Carcavallo. — Hoy, a las 18, a las 21 y a las 23.15: Todo Bicho que Camina va a Parar al Asador. A las 22: Aunque no Queramos.
POLITEAMA — Compañía nacional de sainetes y revistas Vittone-Pomar.— Hoy, a las 18 y a las 22.15: Los Templos de Talía. A las 21 y a las 23.15: Otra Cosa es con Guitarra.
NUEVO—Compañía Bataclán de grandes revistas. — Hoy, a las 18 y a las 22.15: Buenos Aires Embataclanado. A las 21.15: sección varietés Bataclán, El hada de las perlas.
ARGENTINO—Compañía nacional Florencio Parravicini. — Hoy, a las 21.15: Nido de Amo r,Urutaú.
SMART PALACE — Corrientes 1283.— Compañía Pagano-Ducasse. — A las 21: ...Y Diente per Diente, La Propia Obra.
LICEO — Compañía nacional Orfilia Rico. — Hoy, a las 21: Una Novela Vulgar, Santa Ludovica.
BUENOS AIRES — Compañía de gran guiñol Rivera-De Rosas.—Hoy, a las 18.15 y a las 21.15: El Brujo. A las 22.15: Acidalia.
MARCONI—Compañía nacional de dramas y comedias Blanca Podestá.— Hoy, función popular, a las 21: Un Hombre Débil, Nuestros Hijos.
MARCONI — Compañía Blanca Podestá. — El viernes 20 de octubre, estreno: El Crisol de las Razas, drama en 3 actos de Israel Zangwill, traducción de A. Romón y R. Díaz Azpeitia. Gran conferencia por el doctor Samuel de Madrid, tema: "La Raza". — Platea con entrada, 2.50 $.
VICTORIA — Compañía española de dramas y comedias Concepción Olona. — Hoy, a las 21.15: Receta Conyugal, Cristobalón.
COMEDIA — Compañía cómica española Lamas-León. — Hoy, a las 18 y a las 23: Sanatorio del Amor. A las 20.45: Las Corsarias. A las 22: Una Noche en el Paraíso.
PORTEÑO — Compañía de sainetes y revistas La Porteña. Director artístico Carlos M. Pacheco.—Hoy, a las 18, a las 21 y a las 23: ¿Qué Hacés de Noche? A las 22.15: ¡Araca, Qué Perra Vida!
MAYO — Compañía española de zarzuelas y operetas García Burrueco. —Hoy, a las 18.15: Dolores. A las 21: Alma de Dios, La Marcha de Cádiz, El Ultimo Chulo.

VARIEDADES Y CIRCOS

CASINO — Maipú 336. — Hoy, a las 20.45: éxito de Delphin-Pacheco, Rowland, Corn and Nell, Les Vicviaris, Blum Brothers y toda la compañía.
HIPPODROME — Corrientes y C. Pellegrini. — Compañía Edén Circus. —Hoy, a las 18 y a las 21: dos grandes funciones tomando parte los clowns, tonys, payasos, caballos y perros amaestrados, la famosa troupe de enanos y la Rapsodia Española.
MAIPO — Esmeralda 443. —Hoy éxito de Pierrette Flori, coupletista, Lo Hesse-Sewitz, Fernanda Abranches, Hermanas Delpont.
FLORIDA — Galería Güemes. — Hoy, a las 16 y a las 21: Exito de Buonavoglia, La Tosca, Eva Príncipe. —Todo es legal en amor.
SOLEIL. — Corrientes 3150. — Exito de Agudlez y Helly, canzonetista.— Variado programa cinematográfico.
PARQUE J. FORES — L. N. Alem y Callao.—Domingo 22, tarde y noche función. Teatro, conciertos, bailes populares y atracciones.

NOTA — Para los Cinematógrafos ver la página de Teatros.

Servicio telegráfico especial para LA EPOCA

(De la United Press, Agencia Havas y nuestros corresponsales)

Las operaciones en Marruecos

El Comité Central del Califato ofrecerá una espada a Mustafá Kemal

La lucha en Marruecos

MELILLA, octubre 18 (United Press). — Los moros cañonearon el Peñón de Vélez de la Gomera.

Ha llegado el coronel Riquelme, que fué destituído por el general Berenguer. Volverá a mandar las fuerzas indígenas.

En las próximas operaciones en Marruecos se ocupará a Beni Tuzin, rodeando el poblado de los Beniulises.

Homenaje a Mustafá Kemal

LONDRES, octubre 18 (Havas).— Comunican de Delhi que el Comité Central del Califato ofrecerá una espada al jefe de los nacionalistas turcos, Mustafá Kemal, y dos aeroplanos al gobierno de Angora, en homenaje a la brillante victoria obtenida por los turcos sobre los griegos.

El citado comité asegura que los musulmanes hindúes están dispuestos a ayudar a los kemalistas en la lucha que sostienen para conseguir su libertad.

Los restos del señor Santamarina

PARIS, octubre 18 (Havas). — Los restos mortales del señor Santamarina serán conducidos a Buenos Aires a bordo del "Massilia", que zarpará de Burdeos el 21 del corriente.

En el comunismo francés

PARIS, octubre 18 (U. Press).— Un delegado de Moscú se presentó ante el congreso comunista celebrado en esta ciudad, prediciendo graves consecuencias a no ser que los comunistas de Francia se unan de acuerdo con los planes de Moscú.

El comisario Maoulsky, de Ukrania, fué recibido con aclamaciones y vítores al soviet, mientras se entonaba la Internacional.

Manoulsky declaró lo siguiente: "Todas las internacionales comunistas tienen su atención fija en este congreso, porque Francia es la esencia de la reacción. Los comunistas franceses fueron los únicos que se opusieron con un frente unido.

"Hasta ahora habéis sido beneficiados por un régimen especial, pero Moscú no tolerará más debilidades."

Manoulsky condenó la reciente huelga de 24 horas que fracasó, porque— dijo— se había efectuado sin preparativos previos.

Fallecimiento del señor Longlesia

MADRID, octubre 18 (Havas). — El señor Longlesia, director del Banco Hipotecario, falleció en esta capital.

Restablecimiento de una misión en la Guayana venezolana

ROMA, octubre 18 (Americana). —La Santa Sede ha resuelto establecer la misión existente en la Guayana Venezolana, interrumpida en 1817, cuando fueron asesinados 17 misioneros capuchinos y destruída la misión capuchina allí existente.

El matrimonio del ex kaiser

LONDRES, octubre 18 (United Press). — Comunican de Doorn que el burgomaestre actuará con acasión de la ceremonia civil del casamiento del ex kaiser. La ceremonia religiosa seguirá después en el vestíbulo de la casa del kaiser. Habrá cincuenta invitados, nada más.

El parlamento español

MADRID, octubre 18 (United Press). — El presidente del congreso, conde de Bugallal, ha declarado que las Cortes se abrirán a mediados de noviembre y que la crisis ministerial se reducirá a dos carteras.

Consejero de la embajada norteamericana en Buenos Aires

PARIS, octubre 18 (U. Press).— Se informa que Willing Spencer, ex encargado de negocios en Madrid, sale para la Argentina donde va como consejero de la embajada norteamericana de Buenos Aires.

La enfermedad de Mr. Churchill

LONDRES, octubre 18 (United Press). — Créese que Mr. Churchill padece de apendicitis. Los médicos no saben si será necesario operarle.

Asociación Nacional de Agricultura

Encuesta sobre la ley de tinglados

El diputado nacional D. José T. Olmos, ha recibido una comunicación de la Asociación Nacional de Agricultura en la que formula un juicio favorable para el proyecto de ley de tinglados de que es autor el legislador citado.

Cancelación de letras

El Ministerio de Hacienda canceló esta tarde una letra de tesorería que vencía hoy por $ 100.000.

YRIGOYEN!

(De "El Mercurio", de Santiago de Chile, Octubre 12)

Baja hoy las escaleras de la Casa Rosada, una gran figura americana, la más grande de su tiempo. Yrigoyen marca una época en la política interna y externa de la República Argentina. La interna no me considero autorizado para apreciarla, menos para juzgarla. Es algo que un convencionalismo cortés considera como de la exclusividad de los dueños de casa.

Sin penetrar en ella puedo decir que ese partido que se llama radical en el país vecino es en su gran parte, creación de Yrigoyen, y uno de los hechos políticos más sorprendentes de la historia sudamericana. Se atribuye al sistema español el amor y desarrollo de la empleomanía. Y algo de eso debe de haber si se examina lo que pasa en Chile y en general en todos los pueblos de habla castellana, incluso la República Argentina. El que puede conseguir una migaja del presupuesto se contenta con ella y abandona las aventuras del trabajo libre. Y cada empleo aún insignificante se disputa por innumerables candidatos y esa voracidad de destinos modela las actividades políticas, puebla los partidos, y determina los rumbos en conformidad con los deseos vehementes de sus miembros. Esto que pasa en Chile ocurría en la Argentina.

Pues bien, Yrigoyen en un país constituído sobre esas normas formó un partido político — el radical — sobre la base de una renunciación franciscana de todo cargo oficial o popular. Al radical le fué negado durante un tercio de siglo aceptar un empleo, desde el más alto al más bajo, o desempeñar la representación popular sea en el Congreso, o en un municipio. El principio radical era la rebeldía contra el régimen administrativo existente; el desconocimiento de las autoridades porque según su decir no representaban lealmente la voluntad nacional, y esto desconocimiento traía como consecuencia el que el radicalismo no pudiera aceptar empleo, representación ni favor de esa autoridad a la cual le negaba su base legal. Y así se vió el fenómeno extraordinario de un partido político difundido y ramificado en todo el país sin representación en ninguna parte; ni en la administración ni en los congresos nacionales o provinciales, y se mantuvo así treinta años, hasta que un día en 1916 la voluntad popular de una elección libre lo obligó a salir de su retraimiento y a aceptar el Gobierno.

¿Quien manejaba ese partido tan extraordinario? Un caudillo poderoso que imprimía en las almas de todos los que le seguían su fuerte voluntad de sugestión personal: por razonamientos adaptados a las modalidades y tendencias de cada persona a quien se dirigía. Y así por un extraño fenómeno ese hombre que no aparecía en el escenario ejercía una acción decisiva, indirecta y preparaba en silencio una evolución transcendental en la vida política de su patria. Cuesta a la imaginación del que ha vivido la vida de estos países presupuestívoros figurarse ese conductor de multitudes, guiando legiones contentas hacia el franciscanismo político: hacia un objetivo que importaba la negación de rentas y de honores, persiguiendo una idealidad negativa que estaba en oposición con todo lo que veían y sentían a su alrededor. Hay que reconocer que el que conseguía eso era un grande hombre, que tiene la talla excepcional de los conductores de pueblos.

Y esto que hace el elogio del hombre es extensivo a la nación argentina, porque es dudoso que en cualquier otro país de origen hispano, un partido semejante hubiese podido prosperar.

No diré yo como ha cumplido su misión en el Gobierno el gran caudillo radical, porque tendría que entrar en el dominio de la política interna y chocarme con sus escollos; pero hay algunas consideraciones de conjunto que no le están vedadas a un extranjero.

Yrigoyen ha necesitado practicar un equilibrio gubernamental de lo más difícil para mantener el calor de las adhesiones populares que lo llevaron al poder y contenerlas con energía en los límites del orden. Magnánimo con el pueblo trabajador al que quiere con una afectuosidad sincera, ha impulsado leyes que constituyen grandes ventajas en su favor; pero no ha auspiciado la popularidad que se funda en halagar sus pasiones, en estimular sus apetitos, en trastornarle el criterio y la moral con promesas que sabe que no podría cumplir.

Promesas engañadoras que caen en almas sencillas y buenas que se dejan arrastrar por las corrientes cálidas del sentimiento y no por las frías reglas del sentimiento de la razón! Su sinceridad ha penetrado en el corazón del pueblo argentino, y eso pueblo le cree y esa influencia poderosa la ha ejercido para contener el socialismo que avanzaba con paso triunfal en el electorado de la poderosa urbe del Plata. Yo no puedo penetrar en los secretos del gran estadista, pero alcanzo a divisar que su noción de la sociedad y del Gobierno consiste en creer y practicar el principio de que todos los hombres se deben reciprocidad y ayuda, procurando cada cual por sus medios hacer más llevadera la existencia de los que conviven en su comunidad social. Si los pueblos tienen este deber, sus mandatarios deben mantener los principios básicos de la sociedad; la propiedad, la libertad en sus diversas manifestaciones, una de las cuales es la libertad del trabajo, el respeto de las creencias, la sumisión a las leyes para que la sociedad humana pueda existir, y de las autoridades que son su expresión material y viviente. A eso conjunto de obligaciones y deberes consagró su acción el ilustre Presidente argentino y manteniendo el equilibrio de unos y de otros, consiguió grabar en el pueblo que lo eligió la confianza y admiración que hoy le dispensa.

Eso no lo consigue sino un hombre de gran autoridad moral y personal. El señor Yrigoyen tiene esa autoridad. Nunca ha dirigido la palabra al pueblo. No le ha prometido nada y en cambio le ha dado mucho. Hechos y no palabras!

Sin ser rico, jamás ha percibido un centavo de renta del Estado: ni en su primera edad ni en la Presidencia. Fué durante muchos años profesor gratuito, y su remuneración de jefe del Estado la entregó íntegramente a la beneficencia para aliviar las desgracias de los pobres.

Estos rasgos son los que han penetrado en la conciencia popular con sello indeleble.

La política exterior de su gobierno sí que puedo examinarla con libertad. Lo exterior es del dominio de todos.

Hay tres hechos fundamentales en este orden:

La neutralidad en la guerra europea.

La actitud de la delegación argentina en Ginebra.

El Uruguay ante el peligro de una invasión de europeos.

La neutralidad en la gran guerra es obra exclusivamente suya. Fué notorio que un impulso irresistible en apariencia lanzaba al país por el camino de la ruptura. La pedían a gritos en las calles las colonias de los países aliados en multitudes apretadas y bulliciosas. Los mitines se sucedían, a cual más grande, a cual más impresionante, en aquella hermosa ciudad cosmopolita, repleta de italianos y de franceses, y el alma nacional se encendía en una aspiración de ayuda y de triunfo para los aliados, sin lo cual la gran ciudad creía ver amenazada la causa del latinismo. La sociedad en su gran mayoría secundaba esa aspiración. La prensa, la gran prensa le hacía coro, y una ola amenazante corría del extramuro al centro opulento y viceversa. La influencia de ese arranque magnánimo pero extraviado impresionó al Congreso, y el Senado y la Cámara de Diputados celebraron acuerdos propiciando la ruptura de laciones con Alemania. El Presidente creyó que ella no se justificaba. Creyó que una nación no puede exigir a sus hijos el sacrificio de su sangre o de su dinero sino para defender sus intereses propios: que es obra de aventureros salir a pelear por cuenta extraña: que se ofende la propia soberanía cuando se pone a remolque de la ajena; que la Argentina no tenía ningún interés comprometido en la contienda ni ningún agravio que vengar, y penetrado de este elevadísimo concepto se mantuvo inflexible dentro de la conveniencia y el honor de su país. Y el resultado le ha dado la razón. Nunca ha sido mas respetada que hoy la Nación Argentina. Jamás recibió homenajes más altisonantes de los países aliados, que pelearon la gran guerra. Díganlo si no los honores reales que rivalizando entre sí hicieron los gobiernos y pueblos europeos al Presidente Alvear. La Nación Argentina pesa en el mundo porque tiene personalidad, es decir, porque tiene el sentimiento de su soberanía que acentuó y caracterizó Yrigoyen.

Corresponde al mismo espíritu la actitud de la delegación argentina en Ginebra, que presidía el señor Pueyrredón a quien cabe buena parte en el honor que la posteridad discernirá a la política internacional del gran Presidente que hoy concluye su período.

Allí proclamó la República Argentina, su amor a la paz y el respeto de la justicia. Reclamó para todas las naciones el derecho de congregarse en obsequio de esa aspiración común. Pidió que se invitase a los vencidos a concurrir a esa asamblea que creyó engañosamente de paz y de concordia! Reclamó la igualdad de los concurrentes, negando que las soberanías se midan por el tamaño y el peso, y levantó en manos de la igualdad la bandera de los pueblos pequeños.

El caso del Uruguay es característico. Es un gesto hermoso que hace recordar el de Chile, cuando a mediados del siglo pasado, la reina Cristina de España pretendió reivindicar su trono perdido en el Ecuador, proporcionando hombres, recursos y buques a una expedición reconquistadora. Chile tenía un solo barco de guerra: su presupuesto anual era de tres millones de pesos y, sin embargo, se colocó de frente contra ese proyecto, declarando que no permitiría la llegada de esa expedición, y el intento fracasó. Ese episodio, que aún no ha sido debidamente estudiado, se conoce con el nombre de Expedición de Flores, y ocurrió durante el gobierno de mi padre.

Esas idealidades generosas están pasadas de moda en América. Pero Yrigoyen, el Presidente pacífico por excelencia, las resucitó en el caso del Uruguay. Hubo anuncios durante la gran guerra, en los momentos que Alemania parecía triunfante, que los alemanes de San Pablo, que forman un Estado populoso y rico, organizaba una expedición militar contra el Uruguay, que había roto sus relaciones con su patria. El rumor llegó a Montevideo y causó alarma pública. El parque de la capital uruguaya estaba vacío. Los valientes hijos de Artigas carecían de armas para defenderse y el gobierno envió un comisionado a Buenos Aires a solicitar armas.

¿Sabéis cuál fué la respuesta del Presidente argentino? Si ese caso llega, no sólo recibiréis armas. Ten-

NUEVO MODELO

Ford
THE UNIVERSAL CAR

SEDAN

AGENCIA FORD CENTRAL
y Fábrica de Carrocerías

Lavalle 1702
Tacuarí 1274

Ford
EL TALLER MAS GRANDE EN SUD AMERICA

dréis a vuestro lado al ejército argentino!

Esto contestó el mandatario a quien se acusaba de germanófilo, porque se negaba a lanzar a su país en una aventura internacional sin objeto y sin excusa.

El Presidente Yrigoyen tuvo la visión profética del porvenir de su patria, propiciando la construcción del ferrocarril de Salta a Huaytiquina. Había en su país, como en el nuestro, provincias explotadoras y provincias explotadas. El explotado allende los Andes era ese continente argentino compuesto de sus territorios interiores de Salta, Jujuy, Catamarca, La Rioja, el Chaco, etc., que están obligadas hoy a encauzar su comercio por el puerto de Buenos Aires; en el mejor caso por el de Rosario, teniendo otra vía, la del Pacífico, más corta y más económica que la naturaleza colocó para su desarrollo. Aquí las provincias explotadas son Antofagasta y Tarapacá: son las segundonas; tierras de beneficio de las provincias agrícolas centrales, tal como lo eran las colonias americanas para la metrópoli. Si el chileno que arranca sus tesoros al desierto, quiere mejorar su existencia y la de los seres que le rodean, y pide que se le permita vivir más barato, aumentar su salario y su bienestar con el nuevo cauce comercial que abrirá el tráfico argentino al Pacífico, las orgullosas regiones de la zona central le contestan: no, ese tráfico le hará competencia a lo que nosotros producimos y vendemos, y nosotros queremos conservar el privilegio de enriquecernos a costa vuestra. Se les objeta a los que asumen su representación, que con ese privilegio el salitre encarece su costo y el país corre el enorme peligro de que su gran renta fiscal desaparezcan, y a eso responden con el aforismo tan conocido de todos los monopolistas: ¡cómo es eso! la riqueza nuestra es la riqueza del país! Se les dice que la posición internacional de Chile corre serios peligros y que al problema de Bolivia se agregará otro de la misma clase y mucho más grave: una Bolivia argentina creada por nuestra terquedad y los impertérritos defensores del monopolio, y de la expoliación contestan cerrando los oídos para no oír y los ojos para no ver.

Hay en Chile una política del buey gordo. Se diría que descendemos de aquellos egipcios que adoraban el buey Apis. El buey de los alfalfares del Sur prima sobre el derecho a la vida de los trabajadores del Norte, sobre la estabilidad de nuestra renta fiscal, sobre la seguridad internacional. ¿Hasta cuándo tolerará la servidumbre el pueblo libre de Antofagasta?

Yrigoyen vió el problema. Comprendió que el porvenir económico de las provincias mediterráneas del Norte y de la zona argentina cordillerana está en el comercio del Pacífico — no de Chile, que es un mercado chico y que puede abastecerse con lo que produce hoy o mañana— sino del Pacífico que es Panamá, Estados Unidos, el Oriente, Japón, etcétera, y desoyendo los clamores interesados de la prensa bonaerense, de su gran comercio, de las líneas ferrocarrileras que quieren seguir obligando a la mercadería a viajar 1.600 kilómetros en sus vías, y a pagar en consecuencia en cambio de 700 a 800 en la nueva; el gran estadista desoyó ese clamoreo interesado e inició la construcción del ferrocarril al Pacífico en la confianza de que Chile, el país amigo, el leal Chile, no lo dejara burlado, en medio de las risas de los unos y de la indignación de todos los pueblos civilizados de la tierra.

La República del Plata no llenará sus grandes destinos, sino cuando la región septentrional y su zona occidental hayan encontrado su expansión en el mar del porvenir, en el Pacífico; a donde afluyen las corrientes modernas del comercio universal. Y Chile no será grande sino cuando los intereses mezquinos que lo atan y lo oprimen le devuelvan su expansión natural y puedan pasar los nuevos transandinos por todas las zonas de su largo territorio, abriendo con el comercio de tránsito un surco de riqueza inesperada. El haber visto esto desde Buenos Aires, denota una penetración genial, y por ese sólo hecho el estadista que la tuvo merece ocupar un puesto de honor entre los grandes mandatarios americanos.

Aparte de estas características que dan su relieve al gran presidente argentino, Chile tiene motivos especiales para honrarlo. Ha sido un constante y leal amigo de nuestro país. Si deberes de reserva no detuvieran mi pluma, yo podría referir algunos incidentes que manifiestan hasta qué punto ha llegado esa lealtad. Citaré un solo caso. Nuestros enemigos quisieron plantear en la Asamblea de Ginebra, en los primeros momentos de su reunión, cuando se la temía fuerte, la petición de revisión del tratado de Ancón. Y al punto se hizo oír la elocuente voz del ministro Pueyrredón, negando a esa reunión el derecho de rever los tratados celebrados antes de su creación. La Argentina sostuvo que las naciones se habían agrupado para considerar los hechos posteriores, no los anteriores a su existencia, descubriendo su doctrina en amparo de los intereses de Chile.

Gracias a la política elevada del señor Yrigoyen, Chile y la Argentina han vivido en la concordia de la estimación y de la paz. Todo lo que Chile haga en su obsequio, no será, sino una retribución pequeña a su lealtad y a sus afectos. El gran mandatario tiene derecho a toda nuestra gratitud.

Obligado a no abusar del diario que da acogida a este artículo, tal vez ya demasiado largo, no puedo tocar otros puntos que dan su relieve a la fisonomía política del doctor Yrigoyen. Me limitaré a decir que el ciudadano que se despoja hoy de la banda de los presidentes argentinos, es una integridad moral, un gran carácter, una voluntad que no se doblega a ninguna influencia; y su vida un código de preceptos inflexibles, a los cuales ha permanecido siempre fiel. Desde hoy, Yrigoyen es para su país una doctrina, y para Chile, el anillo de oro que estrechaba su confraternidad con la gran nación vecina.

Gonzalo Bulnes.

Uno de los homenajes de la colectividad española al Dr. Hipólito Yrigoyen

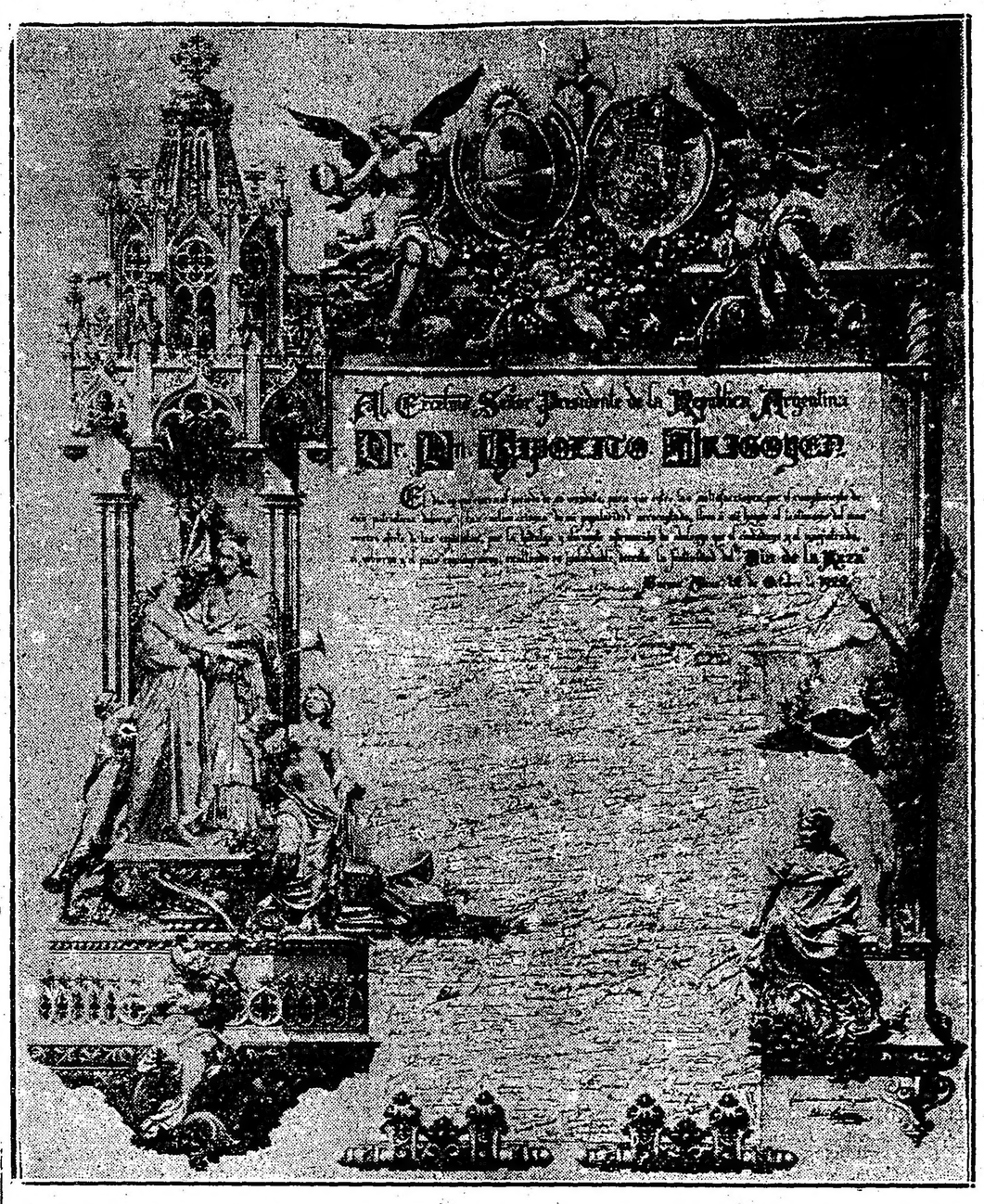

De los diversos homenajes tributados por los componentes de la colectividad española al Dr. Hipólito Irigoyen, destacamos hoy el realizado bajo los auspicios de "El Diario Español", viejo y prestigioso órgano de aquella laboriosa y honrada colectividad, cuya inteligencia, espíritu de iniciativas y amor al trabajo, tanto ha contribuído al desenvolvimiento y progreso de nuestro país.

Consiste el preciado homenaje en un cuadro magnífico, primorosamente ejecutado a lápiz, por el distinguido arquitecto, señor Carlos Lagunas, quien ha realizado una verdadera obra de arte, en la que se destacan las perfecciones del detalle y la grandeza de la concepción, como puede apreciarse en el facsímil que reproducimos y que lleva la siguiente conceptuosa dedicatoria:

"Al Excmo. señor Presidente de la República Argentina, Dr. Hipólito Irigoyen."

El día en que cierra el período de su mandato, para que entre las satisfacciones por el cumplimiento de sus patrióticos deberes y las aclamaciones de su popularidad acrecentada, lleve a su hogar el testimonio del más sincero afecto de los españoles por la hidalga y elocuente afirmación de abolengo que el ciudadano y el magistrado, el gobierno y el país consagraron, exaltando en inolvidable decreto la festividad del "Día de la Raza".

Buenos Aires 12 de octubre de 1922.

El distinguido y altamente conceptuado periodista, señor López de Gomara, que con tanto acierto y eminencia dirige "El Diario Español" desde su fundación, encabeza los millares de firmas de sociedades españolas y de los más caracterizados miembros de la colectividad que subscriben el homenaje y entre las que se destaca la del señor Manuel Z. Llamazares, decano de los españoles residentes en el país, en el que lleva 68 años de residencia, teniendo 14 hijos argentinos.

Son los homenajes, de la importancia y espontaneidad del que dejamos transcripto, la mejor evidencia de la patriótica y ejemplar obra realizada durante su presidencia por el doctor Irigoyen, que supo con actos de buen gobierno, atraerse el afecto y la simpatía de los extranjeros que con nosotros viven y cooperan al engrandecimiento de la Argentina.

Cigarrillos de lujo
Pour la Noblesse de luxe de 0.60

Tratarán ambos, asuntos relacionados con la tradición hispano-argentina o hispano-americana dentro de la especialidad a que consagran sus actividades.

También ha prestado ya su concurso el notable y aplaudido Orfeó Catalá que con su precioso coro a voces mixtas, hará oír las mejores obras de su vasto repertorio.

Se piensa solicitar el concurso de la banda municipal y de algunos valiosos elementos.

EN LA CASA DE MONEDA

Fué designado director el Sr. Antonino C. Vivanco

El señor Antonio C. Vivanco, que desde 1921, era director interino de la Casa de Moneda, ha sido confirmado en el cargo ayer, tomando inmediatamente posesión del puesto.

El señor Vivanco, ha sido llevado a ese alto cargo después de una laboriosa actuación administrativa pues fué nombrado auxiliar de contaduría en 1897, seis años más tarde entró a desempeñar las funciones de ayudante de la misma, puesto en el que permaneció hasta 1909, pues en enero de 1910 le llegó su ascenso a tenedor de libros.

Designado tesorero en 1913, fué llamado a la dirección interinamente en 1921 y en uno de sus últimos decretos, el ex presidente Yrigoyen, le confirmó en el cargo.

Se trata de una acertada designación.

Deuda incobrable por contribución Territorial

El Poder Ejecutivo ha dictado un decreto por el cual se autoriza a la Administración de Contribución Territorial, Patentes y Sellos, para cancelar la deuda incobrable por contribución territorial, correspondiente al año 1910, que asciende en la Capital Federal a $ 19.949.37 m|n. y a pesos 31.802.78 en los Territorios Nacionales, formando un total de pesos 51.750.15 m|n.

La deuda de referencia proviene de impuestos que no han podido ser cobrados durante los diez años transcurridos, habiéndose resuelto la cancelación de acuerdo con lo dispuesto por el artículo 32 de la Ley No. 5062 declarada vigente por la No. 11.016 y lo acordado por la Contaduría General de la Nación.

Unión Cívica Radical

COMITE DE LA CAPITAL

Anoche a las 21.30 horas con asistencia de 44 delegados presididos por el titular doctor Alfredo Seara, se reunió el Comité de la Capital.

Iniciada la asamblea, se consideró el acto eleccionario de la sección 1a. verificado durante los días sábado y domingo ppdos., que después de ser informado ampliamente fué aprobado por unanimidad, incorporándose de inmediato los delegados electos.

Luego se dió lectura de la nota enviada por el Comité de la circunscripción 18a., dando cuenta de que fué aceptada la renuncia presentada por el presidente del mismo, D. Jacinto Fernández.

La comunicación del Comité de la circunscripción 14a., solicitando la anulación del nuevo registro de adherentes iniciado el mes pasado por las autoridades anteriores de esa circunscripción, fué pasada a comisión.

Se resolvió pasar a comisión un proyecto de reforma total de la Carta Orgánica, presentado por el delegado D. Arturo Murray Brown.

Este proyecto de modificación que fué presentado anteriormente ha sido nuevamentee revisado y corregido por su autor, quien realizó esta tarea en forma prolija a fin de subsanar deficiencias de la actual Carta Orgánica.

El Dr. Mario Jurado presentó un proyecto de establecer una cuota obligatoria a los afiliados del partido a fin de asegurar el tesoro del mismo, este proyecto se resuelve pasarlo a comisión recomendando su pronto despacho.

Se resuelve pasar notas de pésame a las familias de los ex miembros del comité señores Carlos Comolli y Pablo Nielsen.

No habiendo más asuntos que tratar, se levantó la sesión siendo las 24 horas.

CIRCUNSCRIPCION 18a.

La C. D. en su última reunión celebrada el 13 del corriente, resolvió aceptar la renuncia del presidente titular don Jacinto Fernández, [illegible] haber [illegible] resultado práctico las comisiones designadas por este Comité a fin de que el señor Fernández retirara su renuncia y de los buenos oficios del Sr. Presidente de lo Comité de la Capital doctor Alfredo Seara, que se había ofrecido con tal objeto, habiéndose hecho cargo de la presidencia, el vice presidente 1o. doctor Daniel Talento.

Han sido designadas las siguientes comisiones internas:

Propaganda electoral: Dr. Comelio Giménez, Sr. Santiago Verdi, Sr. Carlos Luis Longhi, Sr. Alberto [illegible] Scarabelli, Sr. Juan F. Cozzi, Sr. Tomás Mac Gough, Esc. Germán A. Tirgall, Sr. Ernesto Marmarati, Sr. Miguel Berreta, Sr. Santiago Limideiro.

Hacienda: Sres. Pedro Carriquiry, Felipe Restano; Dr. Arisóbulo Del Valle, Sres. Andrés Avelino Espira, Gervasio Monteros, Jorge I. Cáceres, Emilio Bárcenas, Dres. Eduardo Aníbal Ibarra, Santiago Zimbra, Adolfo Frugoni.

Revisadora de cuentas: Sr. Mariano Bozetti, Dr. Arístides Machado, Sres. Dionisio Velázquez, Francisco J. Campi y Sr. Rafael Aprea.

DEMOSTRACION

Con motivo de la destacada actuación en el Comité "Teniente Coronel Marcelo T. de Alvear", del doctor Adolfo García Aparicio, los compañeros de armas y amigos le obsequiarán con un banquete en el Club del Progreso, el próximo sábado, a las 20 y 30 horas.

Subscriben la invitación, los siguientes señores:

General Jorge Villoldo, diputado nacional Juan A. O'Farrell, escribano Leopoldo Frigoni, doctor Virgilio de Angelis, Juan Carlos Guastavino, doctor Hugo Sinistri, doctor Félix Isleño, escribano Rafael Vigliano, mayor Antonio V. Madariaga, doctor Ricardo Zaldarriaga, doctor Juan Sánchez, coronel Agustín Bertonasco, teniente coronel Saúl Ruda, teniente coronel Enrique del Castillo, ingeniero Enrique Seeber, teniente de navío Carlos García Aparicio, doctor Joaquín Vergara Campo, Ernesto Le Bretón, Lorenzo Balleto, doctor Rodolfo Amuchástegui, Valerio P.

En honor de la banda militar mejicana

Hoy se realizó una demostración

Durante el acto realizado en honor de la banda militar mejicana

En homenaje de los componentes de la banda militar mejicana, se realizó esta mañana una demostración organizada por el director de la banda municipal de esta capital, acto que tuvo lugar en el local de la Sociedad Lago Di Como, calle Cangallo número 1736.

La demostración consistió en un pequeño concierto que ejecutó la banda municipal dirigida por el maestro Messina, la cual interpretó el siguiente repertorio.

Marcha fúnebre del Crepúsculo de los dioses de Wagner; La gruta de Frigre, de Mendelshon y el pericón nacional de Américo Francesch.

A su vez la marcha militar mejicana retribuyendo la atención ejecutó las siguientes partituras:

Vals poético de Felipe Villanueva; Gavota de Manuel Ponce; Intermezzo de la ópera Atzimba, de Ricardo Costa; serenata de Manuel Ponce y La porteña de V. Gil y Robles.

Las ejecuciones de las bandas mencionadas, fueron muy aplaudidas por la concurrencia, pues demas está decir que el éxito coronó la labor de los intérpretes.

Finalizado el espectáculo, les fué servido un lucho, brindándose durante el acto por la fraternidad y mayor acercamiento entre Méjico y la Argentina.

Los directores de las bandas señores Messina y Campo, en breves palabras hicieron resaltar la finalidad del acto que se celebraba que no era otro que el de confraternizar.

Fueron muy aplaudidos

Estado del tiempo

Han caído lluvias ligeras en Buenos Aires y en Pampa Central. Hoy reina tiempo bueno en toda la república.

Prevalecen vientos suaves a moderados del rumbo sud.

GUERRA Y MARINA

DEMOSTRACION

Los agregados militares a la embajada de España, comandantes Chacel Norma y Corral Torné, ofrecieron un almuerzo en el Jockey Club a nuestro segundo agregado militar a la embajada en aquel país, capitán José F. Hermida.

Al acto asistieron numerosos jefes y oficiales del ejército nacional.

HABERES DE GUERRA, POR SEPTIEMBRE

A la Intendencia de Guerra le fueron entregados la suma de $ 709.615 moneda nacional, importe de sueldos y gastos por septiembre de las siguientes dependencias de la misma: Instituto Geográfico Militar, Servicio Radiotelegráfico, Dirección General de Administración, 1a. y 2a. división del ejército, Usina Eléctrica de Campo de Mayo, Gendarmería de Línea, Colegio Militar (sueldos de septiembre y diferencias por agosto), 3a. división del ejército y regimientos 1o. y 12o. de caballería y 19o. de infantería.

PENSIONISTAS MILITARES

A cuenta de los sueldos por septiembre de los pensionistas militares, la Intendencia de Guerra retiró del Ministerio de Hacienda 200.000 pesos moneda nacional.

4a. DIVISION DEL EJERCITO

El ministro de Guerra, coronel Justo, ha presentado al Presidente de la República al nuevo jefe de la 4a. división del ejército, general Ricardo Solá.

DIRECTORES DEL MINISTERIO DE MARINA

Los directores generales del Ministerio de Marina, conferenciaron con el titular de la cartera almirante Domecq García, sobre diversos asuntos relacionados con sus respectivas direcciones.

VISITA DE CORTESIA

El ministro de Marina almirante Domecq García, visitó ayer tarde a las 16 horas en sus respectivos despachos a los presidentes de ambas cámaras legislativas y al presidente de la Corte Suprema de Justicia.

PENSIONISTAS DEL INTERIOR

Han sido girados 85.507 pesos moneda nacional, importe de los sueldos por septiembre de los pensionistas militares del interior.

DEMOSTRACION

Los amigos del subteniente de sanidad militar don Joaquín Segura Funes, actual secretario del Hospital Militar Central, organizan una demostración con motivo de su reciente ascenso.

AYUDANTE DEL MINISTRO DE MARINA

El nuevo ayudante del ministro de Marina teniente de navío Jorge Games, se hará cargo de su puesto hoy.

JEFES Y OFICIALES EN SITUACION DE RETIRO

Una agrupación de suboficiales retirados hicieron acto de presencia en la reunión celebrada en el Círculo Militar por los jefes y oficiales en situación de retiro.

El suboficial Cándido Rodríguez dará cuenta oportunamente a sus camaradas de las resoluciones tomadas por la C. D. de jefes y oficiales.

CAPITAN MIGUEL A. IÑIGUEZ
† Hoy en esta capital

Ha fallecido en esta capital el capitán Miguel A. Iñíguez, quien hasta hace pocos días prestó servicios en la mesa de entradas del Ministerio de Guerra.

El sepelio de los restos del capitán Iñíguez se efectuará mañana a las 10 horas, en la necrópolis del Norte.

3.a DIVISION NAVAL

La 3.a división naval iniciará durante el transcurso de la presente semana una excursión por el río Paraná, hasta la Asunción, capital del Paraguay.

La fecha de la partida de los buques que componen esta división será fijada probablemente hoy a última hora.

Asociación patriótica española

Gran velada el día sábado 28 del corriente

Se están realizando preparativos para la gran velada que se realizará el 28 del corriente en los salones de la Asociación Patriótica Española, organizada por la Junta Ejecutiva y aprobación de la Consultiva.

Podemos adelantar que de la parte literaria se encargará el maestro doctor Rodolfo Rivarola y el arquitecto Don Martín Noel.

¡¡EXITO SIN PRECEDENTES!!
VEA HOY MISMO
"El TRIUNFO del IDOLO"
LUIS ANGEL FIRPO
EN SU GRAN MATCH CON EL CAMPEON AUSTRALIANO
JYM TRACEY
El numeroso público y las incidencias del match reflejadas fielmente en la pantalla

HOY SE EXHIBE
Cine Princesa
Cine Majestic
Cine Mapo
Cine Sud Pacha
American Palace

EXCLUSIVIDAD PARA SUD AMERICA
Circuito Cinematográfico Argentino
TUCUMAN 1353 BUENOS AIRES U. T. 4714, Lib.

Aumento de Tarifa de la Unión Telefónica

La Unión Telefónica, desde hace mucho tiempo, tenía el propósito de construir nuevas oficinas ampliar las existentes, aumentar los cables y, en general, ejecutar todas las obras urgentemente requeridas para satisfacer por completo las necesidades del servicio público a su cargo.

Desgraciadamente, sólo una pequeña parte de ese programa ha podido realizarse por la imposibilidad, para la Compañía, de conseguir nuevos capitales para esas extensiones, sino se concedía un aumento en las tarifas, que eran las mismas en vigor desde mucho antes, cuando los gastos de personal y material eran notoriamente menores que en el presente.

El mencionado aumento fué solicitado al P. E. en 1919. Después de laboriosa tramitación, ha sido acordado por un Decreto reciente que autoriza a la Compañía a cobrar cinco pesos más por trimestre a los abonados de la Capital y red suburbana.

Con este aumento, se obtendrá con seguridad el capital necesario para las obras ya indicadas, así como para la expansión del servicio, de acuerdo con las exigencias públicas de todo orden, y ello permitirá a la Compañía iniciar inmediatamente los nuevos trabajos. Además de los de la Capital, merecerán especial cuidado la extensión de Rosario a Santa Fe y la ampliación del servicio en las Provincias de Buenos Aires, Santa Fe y Córdoba.

La compañía recuerda que la próxima inauguración de las Estaciones Automáticas en la Capital pone en condiciones de satisfacer gradualmente la gran parte de los pedidos pendientes, esforzándose desde ahora en atender a todos en el menor tiempo posible.

El aumento autorizado se hará efectivo desde el primero de noviembre. Los abonados que hayan satisfecho el trimestre corriente con la tarifa anterior, pagarán el aumento por los meses de noviembre y diciembre.

Cap Norte

1er Viaje

19 Octubre

Resultó muy lucida la fiesta realizada a bordo del "Minas Geraes"

A bordo del acorazado brasileño "Minas Geraes" se realizó ayer una recepción en honor de las autoridades argentinas y un grupo de familias, ofrecida por el ministro del Brasil doctor Pedro de Toledo.

Además del señor de Toledo, su esposa, y el comandante y la oficialidad del "Minas Geraes" recibieron a los invitados los miembros de la legación del Brasil, encargado de negocios y su esposa, la señora de Salgado dos Santos, el ministro consejero, doctor Rostaing Lisboa y el secretario, señor Méndez Goncalves.

El ministro don Pedro de Toledo y un grupo de invitados.

Concurrió a la fiesta, que resultó muy interesante y lucida, el ministro de Marina almirante Domecq García, en representación del presidente de la República.

La banda del mismo acorazado y una orquesta típica situadas en la cubierta ejecutaron durante toda la tarde y las primeras horas de la noche un escogido programa de baile que fué aprovechado por numerosas parejas.

Durante la fiesta se hicieron funcionar los poderosos reflectores del acorazado, los cuales pusieron una nota original de raras iluminaciones sobre la ciudad.

Familias que concurrieron a la recepción en el "Minas Geraes".

La cubierta del acorazado había sido lujosamente adornada y en la popa del mismo el doctor de Toledo y su esposa, acompañados de la plana mayor del buque, recibían a los invitados.

En el comedor de oficiales, donde se sirvió un "lunch", se habían tendido dos largas mesas artísticamente adornadas con macizos de claveles y rosas.

Chaves, Arturo Gutiérrez, doctor Juan Oyuela, mayor Luis Lavari, Rafael Olazábal Adrogué, doctor Arturo Pillado Matheu, Servando del Castillo, Julio Gawland, Máximo Gawland, Angel R. Berystain, Eduardo Maggi, doctor Seraffa Gallino, Alberto H. Ruiz, Pedro R. Ferrante, Vicente A. Lavalle, capitán Carlos M. Cassoni Larroque, Carmelo Rosende Mitre, Lorenzo Etchegaray, doctor Juan A. Billoch, teniente coronel Ricardo Amigorena, Mariano Bourre, Santiago de Paoli, doctor Manuel Caballero, Juan G. Lowry, Nicanor de Abelleyra, doctor Angel M. Capurro, escribano Pedro Lalanne, José Seeber, Alberto D. Segui, Eduardo Seeber, Rodolfo Seeber, escribano Guillermo García Díaz, Benjamín Herrán, Antonio Bianchi Botto, doctor Horacio López Cabanillas.

CONCEJO DELIBERANTE

EL INTENDENTE Dr. NOEL Y SUS VISITARON AL CONCEJO. — LA SESION DE AYER — DIVERSAS RESOLUCIONES

En las últimas horas de la tarde de ayer, poco antes de iniciarse la sesión del Concejo Deliberante, hizo una visita de cortesía a dicho cuerpo el Intendente Municipal de la Capital Dr. Noel acompañado de sus secretarios los Dres. Ravignani y Varangot.

El jefe de la comuna y sus acompañantes fueron defeerntemente atendidos por el presidente del cuerpo y los concejales presentes con quienes departió largo rato, retirándose minutos antes de entrar el cuerpo a deliberar.

La visita del Dr. Noel, fué considerada por todos los sectores del cuerpo, como auspiciosos para los intereses comunilaes, pues ella demostraba la intención de que las relaciones entre el Concejo y el Departamento ejecutivo fuesen cordiales, firmes y provechosas.

Siendo las 19 horas, se reunió el Concejo con asistencia de 17 de sus miembros bajo la presidencia del doctor Tedín Uriburu.

Seguidamente el Sr. Mohr apoyó un pedido de los vecinos de la parroquia de San Carlos que propician un homenaje a la memoria del ex concejal Sr. Blas Palma y solicitaban que el cuerpo se asociara, lo que así se resolvió.

Se leyó una nota del profesional de boxeo Luis Angel Firpo, por la que solicita que se mantenga la autorización que le fuera concedida para realizar match de box.

Esta nota fué pasada a la comisión que entiende en este asunto.

Se sancionó una minuta de comunicación al D. E. en el sentido que este gestione del Poder Ejecutivo Nacional que al convocar a sesiones extraordinarias al Congreso, incluya entre los asuntos a considerarse el relativo a la reforma de la ley orgánica municipal.

Se resolvió invitar al D. E. para que concurra a la sesión que el cuerpo celebre el 24 del corriente o a la siguiente, a fin de que informe cual es la situación legal del teatro Colón ante la disolución de la sociedad Faustino Da Rosa y Walter Mocchi y Cía.

Siendo las 20 horas, se levantó la sesión.

En la secretaría del Concejo se dió entrada a los siguientes asuntos:

Proyecto de comunicación del mismo al Departamento Ejecutivo para que se dirija al Poder Ejecutivo Nacional, haciéndole notar la necesidad improrrogable de que la Comisión Nacional de Casas Baratas, contemple la conveniencia de construir dos casas colectivas para obreros y empleados en el barrio de la Boca, una comprendida en la zona do las calles Del Crucero, Pedro Mendoza y Tunuyán y la otra en la zona denominada Vuelta de Rocha.

Ordenanza del concejal Dr. Leonardo O. Costas, para que se rehaga por concepto de arquitectura artística, la casa municipal sita en el Parque Lezama esquina Martín García; y resolución del mismo con objeto de que el D. E. disponga lo necesario para que la Dirección de Paseos ejecute trabajos de jardinería y ornamentación en el centro de la calzada de la Avenida Leandro N. Alem y Maipú hasta su intersección con la Avenida Alvear.

Donaciones a la Asistencia Pública

Ha recibido varios importantes

La Asistencia Pública ha recibido las donaciones que se detallan a continuación, las cuales fueron aceptadas y debidamente agradecidas por la dirección general:

La familia del doctor Guillermo Udaondo: Una instalación completa de diatermia y termo-coagulación. Valor $ 5.000 moneda nacional. Hospital Alvear.

Gregorio Medina: 12 guantes de goma. Valor $ 30 moneda nacional. Hospital Alvear.

Federico Hintermeyer: Plantas de adorno para los jardines del Hospital Pirovano. Valor $ 400 moneda nacional.

Sofía M. de Rodríguez Saráchaga: En unión de otras distinguidas damas, 20 ajuares para recién nacidos. Hospital Pirovano.

Los médicos del hospital Alvear: Han donado diversos artículos, valor de pesos 500 moneda nacional.

Teresa L. de Frugoni: 30 piezas de ropa para recién nacidos. Hospital Fernández, valor pesos 90 moneda nacional.

Dr. Tomás Scolarici Rodríguez: 12 tijeras Collin. Valor pesos 60 moneda nacional. Hospital Alvear.

Colegio del Salvador

Conferencia del canónigo Galbiati

Tiene mucho ambiente la conferencia del canónigo milanés doctor Benodicto Galbiati sobre el tema: "Por la tierra de Jesús", de gran interés en la actualidad.

La resistencia que ha levantado el nuevo arreglo político, en Palestina, para entregarla a los judíos, ha despertado un vivo interés. El acto se realizará el domingo 22 a las 17.30, en el amplio salón del Salvador.

El canónigo Galbiati expondrá la labor inicial de la obra del cardenal Ferrari en la Palestina; obra bendecida por el Santo Padre Pío XI, que la vió nacer.

La intensa propaganda hecha promete numerosa concurrencia. La conferencia del canónigo Galbiati es auspiciada por la U. P. C. A.

Correos y Telégrafos

DEMOSTRACION AL SEÑOR ANTONIO ROSSI

En la confitería "Helvecia", un núcleo numeroso de empleados de la casa Central de Correos y Telégrafos, aunaron ideas ayer, para tributar una demostración de simpatía al señor Antonio Rossi, con motivo de su reciente nombramiento de jefe de Servicio de la Dirección de Telégrafos.

Se acordó obsequiarle con un pergamino, y servir un banquete en su honor, el que asumirá grandes proporciones dado los reconocidos prestigios y de las generales simpatías que ha sabido conquistar, entre todo el personal de la Administración de Correos y Telégrafos, durante sus muchos años de servicios.

Semana de templanza

La comisión directiva de la Liga de Templanza del Consejo Nacional de Mujeres, activa los trabajos de organización para celebrar su cuarta Semana de Templanza, dedicada a difundir su propaganda entre la juventud y la niñez argentina, a cuyo efecto, en la oportunidad debida, se dirigió al ministro de Instrucción Pública y al presidente del Consejo Nacional de Educación, pidiendo la cooperación de las escuelas.

Respondiendo a ello, en los Colegios Nacionales: Buenos Aires, Mariano Moreno y Juan Martín de Pueyrredón y en las Escuelas Normales: núm. 1, 3, 6 y 9, se darán clases y conferencias, cuyos temas próximamente se harán conocer.

Aumento de tarifa en el servicio telefónico

Decreto del P. E.

Teniendo en cuenta una solicitud de la Compañía Unión Telefónica, las informaciones recogidas y lo dictaminado por el procurador del Tesoro de la Nación, el P. E. dictó con fecha 5 de octubre un decreto, cuyo articulado dice lo siguiente:

Artículo 1.o Autorízase a la Compañía Unión Telefónica para aumentar en cinco pesos moneda nacional de curso legal la tarifa trimestral del servicio telefónico para los abonados de la capital y red suburbanas las que podrán ser reducidas en cualquier momento en que la Dirección General de Correos y Telégrafos compruebe que los beneficios líquidos de la empresa, deducidas en sus mismas proporciones actuales las amortizaciones y reservas que efectúe en sus últimos balances, den un dividendo sobre el capital social realizado que exceda del ocho por ciento, debiendo atender y satisfacer en el término de un año los pedidos pendientes y que se le hagan sobre instalación de aparatos y servicio telefónico, como asimismo, de apertura y funcionamiento de las diferentes oficinas o estaciones autorizadas.

Art. 2.o Comuníquese, publíquese, dése al Registro Nacional y archívese.—YRIGOYEN; Francisco Beiró.

Banco Hipotecario Nacional

Inauguración de la sucursal en San Urbano

El presidente del Banco Hipotecario Nacional, señor Nereo Crovetto, ha recibido el siguiente telegrama:

"SAN URBANO, octubre 18—La inauguración de la sucursal San Urbano, que acaba de realizarse, importa para el desenvolvimiento económico de la rica zona del Sud de Santa Fe, comprendida en su jurisdicción la adquisición indispensable de una entidad poderosa y seria que al tutelar por el juego regular de sus funciones intereses cuantiosos, contribuirá eficientemente a cimetar el constante progreso de la región. Al aplaudir con entusiasmo la feliz determinación del directorio de su digna presidencia, nos complacemos en presentarle el testimonio de nuestro reconocimiento y simpatía. — J. Pascual, N. Zabala, S. Arballo, P. de Zabaleta, E. Molina, J. B. Ghisio, A. González, S. Zamboni, J. Echeverría, J. Petry, E. Puebla, R. Ghisio, J. Mulet, Covas C., A. Pagnasco, P. de los Santos, E. Rojas Molina, J. Navarro, C. Klein, M. Ingaramo, S. Alba, P. M. Iladertyb, López M. Coronel, J. A. Lacoste, E. Petry, D. Jiménez, A. Contreras, E. Dussort, V. H. Gallo, L. F. Urquiza, L. Righini, E. Allende, J. de Benedeti, A. González, E. de los Santos, I. Angelitti, E. Barraedeguy, P. J. Basualdo, F. Villaverde, L. Zabala, L. Guartin Laplace y Cía., Boyle Hnos., C. A. Fischer, M. Borda, C. N. López, P. Dupuy, E. Medoux, J. C. Sáenz Loza, B. Boto, H. Campana, M. Marincovich, L. Rébora, M. Venesio, J. Conceiro, M. Agostini, C. Boveri, G. Fischer, A. R. Muñoz, A. Mulet, P. Galán, C. Lebbe, P. Corvalán, A. D. de Carmelino, M. V. Downes, L. M. Gasquet, E. Fiume, J. Tenconi, H. Gigena, D. Minetti Colombo, E. Martínez, B. dell Oro y R. B. Loedor."

El Presidente Yrigoyen

"De lo contemporáneo, el juicio corresponderá a los póstumos", dejó dicho Hipólito Taine, por más que él mismo juzgase a su tiempo, y a las ideas y a los hombres de su tiempo.

En realidad de verdad, lo que ha ocurrido en la Presidencia del doctor Yrigoyen, al ser entregado el gobierno de la Nación al doctor Alvear, no ha sido la emisión de un juicio, dicho sea con propiedad. Antes bien: ha sido la culminación del ataque opositor (ni siquiera la controversia), la diatriba y la requemazón espiritual que se inició en 1916, al ser electo para la primera magistratura el que saliera triunfante por una aplastadora mayoría. Mayoría que siempre, antes existió, pero que, menesterosa de un instrumento legal para "todos", no podía evidenciarse sino por explosiones periódicas que necesariamente debieron ser violentas.

Este proemio sintético que hacemos no cabe ser corregido, puesto que sólo se trata de una enunciación de hechos, de meros hechos que este introito no juzga, pero que deben quedar en pie como cimientos, para que lo que se razona enseguida no adolezca del grave defecto de los arbitrarios y acerbos y pasionales comentarios escritos, como compendio de la acción del gobierno del doctor Irigoyen.

Anterior a 1916, los poderes del Estado necesario es reconocer que estuvieron detentados por una casta que a sí misma se llamaba superior, y que se llenaba de pavura cerval ante la idea de que el principio republicano-democrático se hiciese efectivo, como lo manda la doctrina y lo exige la ley. Es decir, que el pueblo fuese el soberano de acuerdo con el dogma de mayo y con el sentimiento de los hombres que llevaron a feliz éxito la revolución iniciada en 1810.

Según la gente de esta casta, el soberano era soberano sólo por la letra escrita cuyo espíritu... no era el de la letra escrita. ¡Era otro!... El espíritu que ellos imprimían... a la letra escrita... De ahí su horror a que el pueblo determinase que hombres debían dirigir los negocios y gobierno del Estado.

En este criterio antirepublicano-democrático llegaron a efectuar todos los fraudes, y a pasarse la heredad pública como peculio propio, eligiendo benefectarios a los que hacían merced de su donación...

Pinta de cuerpo entero las hermosas prácticas de esos tiempos el siguiente episodio:

Presidente de la República, Juárez Célman: Terminaba el gobierno de la provincia de Buenos Aires; y había que reemplazarlo. El general Roca que le entregó el gobierno a Juárez Célman, y ya sabemos que Roca y el presidente Juárez Célman eran concuñados, el general Roca le preguntó al presidente si tenía gobernador que substituyera al que terminaba. Juárez respondió que no había pensado el asunto. Entonces, el general le dijo a su concuñado:

—Mirá: yo tengo un candidato que es único, y es XX.

—Caramba — repuso Juárez — si a mí me dicen que esa persona es... ¡Que se yo!

Roca insistió, y dijo cosas, que, así como las que antes dijera el presidente, no corresponden a un artículo de diario, que ha de tender a no ser de proporciones mayores.

—Bueno — terminó Juárez — que sea...

Y X. X. fué así gobernador de la provincia de Buenos Aires. (Los demás gobernadores de las demás provincias se hacían de igual manera).

—Bueno; que sea...

Episodios análogos, "documentados", de fuente bien fidegdina, existen a millares.

Así se le trató al "soberano" hasta 1916, año en que fuera elegido para el Gobierno de la República el doctor Hipólito Irigoyen.

¿Gracias a una ley propicia del adversario, de la casta a que hemos hecho referencia?

Como se hizo la revolución de 1810, para obtener la total independencia, algún día se habría hecho otra, definitiva, para darle al pueblo lo que es del pueblo.

La ley llamada de Sáenz Peña se adelantó a los acontecimientos, nacida de un poco de pudor no del todo perdido en la casta detentadora, imperadora y nepótica por excelencia, peor que monárquica!

La ley se adelantó a los acontecimientos — decimos — y la noble avalancha detuvo sus impuestas determinaciones. Se fué legítimamente a un triunfo descontado de antemano. (El que estas líneas escribe fué vicepresidente de comicio, que nunca tuvo empleos nacionales ni provinciales, ni aspiró a negocios, ni los quiere; y vió como— ¡al fin! — el pueblo comparecía a decir lo que deseaba que era pegarle un soberbio tajo, decapitador, al régimen de casta),

Cuando se incurre, pues, en repetir la sonatilla de que el doctor Yrigoyen ascendió al poder por virtud de la llamada ley Sáenz Peña, se afirma un apriorismo, y, como de retranca, una inexactitud de gran volúmen. Pero colocándonos en tren de ecuánimes réplicas (que los filósofos y los historiadores también "deben" replicar, cierto que serenamente) contrapondremos que lo que se quiere decir es lo siguiente:

—Sin esa ley, el partido político que eligió al doctor Yrigoyen, no lo hubiera podido elegir para la presidencia, aunque por unanimidad lo hubiese querido votar todo el pueblo. Por eso, tal ley, fué la providencia de...

Traducido a términos vulgares quiere decirse:

—Nosotros, nuestra casta teníamos la sartén por el mango... Y no íbamos a largar el mango así no más...

Ha hecho el presidente Yrigoyen obra histórica y buena obra histórica. El se mostró al pueblo en su desinterés, en su hombría y en su capacidad desde muchos años atrás antes de ser elegido.

En el ambiente nacional se presentó de cuerpo entero cuando el doctor Molina se separó ruidosamente del Partido Radical.

Molina desde un diario matutino y el doctor Yrigoyen desde otro, dijeron quienes eran, en espíritu, los dos; y de esto que dijeron se vió lo que serán estas dos almas: Molina, un cansado, que se creía obligado a cambiar de rumbo sin concretar hacia que parte (véase "La Nación" que publicó estos artículos); Yrigoyen, qu esostenía que ningún desencanto fortuito, que la no realización del ideal, debía conducir a la deserción. (Véase "La Prensa").

En estos términos: "o se triunfa, o se perece en la demanda".

Esta es la síntesis, pues: que el doctor Yrigoyen no sufrió ni desmayos ni pesimismos, lo cual la conciencia colectiva valoriza; que otros se cansaron llegando a increíbles excepticismos, y que las multitudes no derivaron del sentir. (Si fuéramos credulistas, diríamos que su corazón quedó fiel a su recóndito ideal).

De modo que resultaría una atroz blasfemia, si no fuese una atroz tontería, decir que el Dr. Yrigoyen, desde el primer día que asumió el poder, se dedicó a capturar el afecto de las muchedumbres.

¿Pero no es esto tonto? El doctor Yrigoyen cuando está en el poder, ¿va a adular a las masas populares?

A la mente más cerril se le puede ocurrir que, si tal trabajo se debiera hacer es en tiempo. No después, sino antes.

Pero hay mucho, muchísimo, que decir sobre este hombre que clausuró a piedra y lodo, una época que por fuerza debía ser sepultada. Siquiera para que, las palabras "República" y "Democracia" no sonasen como campanas de palo, que las oye sólo el que las toca, tal cual expresa en alguna parte Alfonso el Sabio, el de "Las Partidas" y nuestro "Martín Fierro".

Pero esta clase de historiación da mucha tela, y ya este artículo se excedió de los límites periodísticos.

Además que la semblanza histórica del doctor Hipólito Yrigoyen debe ser vista con más tiempo, con más detenimiento y en mayor espacio de lugar y de tiempo. Porque jamás se vió aquí ofrendando a un hombre los entusiasmos tan extraordinarios que, a la subida y al descenso del poder, se le ofrendó a este eminentísimo ciudadano.

Hay que convenir que ni Mitre, ni Sarmiento, ni Avellaneda, llegaron en vida a una apoteosis tan formidable, tan colosal! Y eso que en educación y en democracia los tiempos han mejorado, a los individuos y a las muchedumbres...

¿Que las multitudes están equivocadas? Este solo dato obliga a pensar...

P. Cabral Esteves

Comité Nacional de ayuda a Rusia

Se posterga la realización del festival

En la última reunión celebrada en el Comité Nacional de Ayuda a Rusia se resolvió posterrar la realización del gran concierto que debía efectuarse el próximo sábado en el teatro Colón.

El festival tendrá lugar el sábado 28 a las 15 horas, con intervención de la orquesta filarmónica de la Asociación del Profesorado Orquestal y de la Banda Municipal.

El conjunto compuesto por 200 ejecutantes estará bajo la dirección del maestro Zaslavsky. El programa a desarrollarse, es el siguiente:

Primera parte: I. Alberto Williams "Primera Obertura del Concierto"; II. L. van Beethoven, "Quinta Sinfonía"; III. R. Wagner, "Tanhauser"; IV. Tchaikowsky, "Andante Cantabile, (para cuerda sola del cuarteto, en re mayor). Tchaikowsky, b) (Pizzicato estimato). (Tercer tiempo de la cuarta sinfonía). V. Rimsky Korssakow c) "Doubinoska", (canción rusa). VI. Tchaikowsky, "1812" (Obertura solemne).

El delegado de la organización Nansen en la América del Sud, don Julio Alvarez del Vayo, pronunciará una conferencia relatando su viaje a través de la zona devastada por el hambre y será presentado por el doctor Carlos Ibarguren, miembro del Comité Nacional.

Clausurará el acto el doctor Raúl Ortega Belgrano en nombre de la Cruz Roja Argentina.

Las localidades pueden solicitarse en la secretaría, calle Sarmiento 643.

EL PROCESO DE LA RINCONADA

ACUSACION FISCAL

El fiscal del crimen doctor Beron de Astrada califica los hechos y pide la pena respectiva para cada uno de los procesados

(Conclusión)

Carmen Navarro a fojas 93: Que en la mañana del día del crimen vió reunidos en la casa de Miranda, con sus armas respectivas a los autores materiales cuyos nombres figuran al frente de este capítulo. Dice que en la hora del atentado oyó gritar a Sancassani que ya venía el automóvil y era efectivamente el coche en que viajaba el doctor Jones con sus acompañantes; agrega que instantes después de esto oyó un tiroteo hacia la calle.

Palmira Agüero de Santis a fojas 98: Que después del hecho de sangre reconoció como autores del crimen por haberlos vistoa E. Sancassani, B. Urculu, Vicente Miranda, José María Peña Zapata, quienes armados proferían vivas al procesado Federico Cantoni, pronunciando palabras soeces contra el doctor Jones.

Ramón Mercado a fojas 206: Que al enfrentar al lugar del hecho reconoció a Vicente Miranda y a cinco individuos más que se dirigían huyendo hacia el Sur, entre los cuales estaba Emilio Sancassani, quien tenía en la mano un revólver grande, a los hermanos José María Peña Zapata y Ricardo que llevaban armas largas y daban gritos.

Manuel Bernardo Agüero a fojas...: Que vió y oyó que los primeros disparos los hicieron de adentro de la casa de Miranda; que desde las dos puertas de la casa del mismo alcanzó a ver los caños de los fusiles; y que vió también salir precipitadamente a los sujetos Emilio Sancassani, Vicente Miranda, Ricardo y José M. Peña Zapata y otros a quienes no conoce, que se aproximaban al automóvil del doctor Jones, sintiendo después un gran estruendo que supone sería la bomba.

Estando definitivamente aclarada la situación legal de los autores materiales, solicito para **Vicente Miranda Jameson, Rómulo S. Tobares, Alejandro Juanasi, Belisario Clavel, Tiburcio Parra, Nicolás Pellerite, Benito Urculu, José María Peña y Ricardo Peña Zapata**, de acuerdo con lo dispuesto por el artículo 80, inciso 2.o del Código Penal, la pena de **reclusión perpetua** y accesorios legales.

VI

Asalto en Villa Krause

El domingo 20 de noviembre después de cometido el asesinato del doctor Jones y señor Meglioli, salió de casa de los Cantoni, en la ciudad, con destino a Pecito un automóvil en que viajaba **Camilo Yáñez, Carlos Porto, Carlos Bosio, Santiago Stokle y Alberto Arancibia**, que manejaba el vehículo. En otro automóvil subieron **Miguel Montealegre, Fidel Schiavone y Humberto Balmaceda**, que lo guiaba. Iba también en la expedición el sujeto **Alberto Rojas**.

Los automóviles partieron en dirección a Pecito, pero al llegar a inmediaciones de Villa Krause — en el cruce de las calles Naranjos y Mendoza — se apercibieron los ocupantes de estos coches de que en sentido contrario venían dos automóviles ocupados por fuerzas de policía. A fin de evitar los malhechores ser aprehendidos por aquélla, se parapetaron en lugar adecuado, haciendo fuego sobre la autoridad. Los armados con winchester eran Yáñez y otros. Después del tiroteo con la policía continuaron su marcha hasta la finca de Benito Urculu, en Villa Aberastain, donde encontraron a éste que les refirió los hechos ocurridos.

La prueba del delito a que vengo refiriéndome resulta:

De la declaración de **Santiago Stokle** a fojas 633 que hace una relación completa del suceso y menciona los nombres de todos los comprometidos en el mismo.

Santiago Balmaceda a fojas 648, coincide con la declaración prestada por Santiago Stokle, abundando en la relación de detalles sobre la forma en que se produjeron los hechos.

Urculu a fojas 681: Ratifica estas dos declaraciones, explica la llegada a su finca de los componentes de la expedición y como estos lo condujeron de regreso, hasta la casa de Cantoni.

Amelia Castro de Urculu a fojas 685: Ratifica las manifestaciones hechas por su esposo.

Manuel Isaac Correa a fojas 768: Que el domingo 20 de noviembre viajaba en automóvil, acompañado por el comisario Guevara y al pasar por la esquina de la calle de los Naranjos, fueron asaltados y recibidos con una descarga de fusilería, por un grupo de individuos, que se hallaban a la espera y que a consecuencia de esa descarga recibió un herida el declarante en la pierna izquierda.

Felipe Morilasco, a fojas 772: Que fué testigo del asalto contra el comisario Guevara, en el lugar denominado Mendoza y Naranjos; por un grupo de personas que no ha podido reconocer.

Lorenzo Jesús Ayala a fojas 77: Que el domingo 20 de noviembre a las 15 horas presenció el asalto del automóvil en que viajaba la fuerza de policía a órdenes del comisario Guevara.

Rafael Ale, a fojas 809 vuelta: Que el domingo 20 de noviembre transitaba por la calle de Mendoza en Villa Krause y pudo observar que dos automóviles cargados de gente y que al llegar a la esquina de Mendoza y Naranjos, bajaron de los vehículos varios individuos con armas, que atacaron a la fuerza de policía en la forma relatada por los otros testigos; que el declarante se encontró en esas circunstancias con el peón **Pedro Carrión**, el cual venía acompañado de un niño como de 13 años que resultó muerto a consecuencia de heridas recibidas en los disparos hechos por los atacantes.

Pedro Carrión, a fojas 829, declara en absoluta concordancia con el anterior en cuanto a los asaltantes, pues era el compañero del menor que resultó muerto en el asalto.

De toda la prueba producida resulta que las personas comprendidas en el presente capítulo han cometido varios delitos: Homicidio por imprudencia, atentado a la autoridad a mano armada y lesiones. Solicito para ellas la pena correspondiente al delito más grave, considerando a los otros como motivo para que se aplique el máximum de aquella. De acuerdo con lo dispuesto por el artículo 84 del Código Penal y teniendo presente lo que establece el artículo 56 del mismo Código, pido para todos los procesados comprendidos en el hecho de Villa Krause la pena de **dos años de prisión**, inhabilitación por **diez años** y demás accesorios legales.

Después de cometido el asesinato en la Rinconada de Pocito un grupo de personas:

Santiago Stokle, Camilo Yáñez, Carlos Porto, Alberto Arrancibia y Carlos Bosio:

Llevaron a cabo un asalto a la comisaría primera de esta ciudad, hiriendo durante el mismo a un sargento de apellido **León** y llevándose algunas armas que estaban depositadas en el local de la comisaría. En las declaraciones prestadas en lo que se refiere a este hecho, dejan comprobadas sin la menor duda la existencia del mismo y sus detalles.

José María Fernández, a fojas 763: Declara que en cumplimiento de una misión que se le había confiado, en su carácter de empleado policial, ha podido comprobar que los asaltantes de la comisaría primera eran las cinco personas mencionadas en este capítulo.

Arturo Botino, a fojas 780 vuelta declara: Que el domingo 20 de noviembre, en momentos en que transitaba por la calle Mitre, a inmediaciones de la comisaría primera, pudo observar que se aproximaba a la puerta de la misma un automóvil Ford, cargado con varios individuos armados de escopeta. Fué testigo del asalto y tiroteo y pudo reconocer entre los asaltantes a **Yáñez, Bosio y Porto**.

Pedro G. Mercado, a fojas 783, manifiesta haber presenciado también la llegada a la comisaría primera de un automóvil del cual descendió un individuo, haciendo fuego contra el agente de guardia en la puerta y penetrando inmediatamente en el interior de dicha comisaría.

Dalmiro Oviedo a fojas 787: Que a las 15 horas más o menos penetraron en la comisaría los sujetos **Bosio y Yáñez**, abocando un revólver al pecho del declarante para que se rindiera y notando Yáñez la presencia del sargento **León** le disparó **varios** tiros, no obstante haberse rendido; que **Carlos Bosio** también disparó dos tiros contra el sargento **León**, no dando en el blanco; que Yáñez substrajo un revólver Colt y diez carabinas remigton y las llevó al automóvil dirigido por Arancibia, siendo el sargento León y el declarante conducidos violentamente a la casa de Federico Cantoni y encerrados en un sótano de la misma, bajo custodia de otras personas.

Ernesto León a fojas 791 coincide con la declaración anterior.

Manuel Herrera a fojas 794 y **Ramón Escudero** a fojas 798 vuelta, declaran en forma análoga y las declaraciones posteriores de las mismas personas ratifican sus afirmaciones del primer momento.

Santiago Stokle a fojas 859, confiesa haber participado en el asalto, en compañía de las personas ya mencionadas y haberse producido los hechos a que se refieren las declaraciones precedentes.

Ello Cantoni a fojas... declara haber visto al sargento **León herido**, en casa de su hermano Federico y otros testigos — a cuyas deposiciones no me refiero en el momento en detalle en obsequio a la ya desmesurada extensión de este dictamen — dicen lo mismo, en diferentes formas.

Nos encontramos pues en presencia de los siguientes delitos: **privación de libertad personal con violencias y amenazas; atentado a la autoridad a mano armada; lesiones; hurto.** En estos delitos han participado algunas de las personas que colaboraron en el hecho de Villa Krause. Me refiero a **Yáñez, Porto, Bosio, Stokle y Arancibia.** Para éstos, excepto Yáñez, solicito de acuerdo con lo dispuesto por el artículo 55 del Código Penal, la aplicación de la sanción legal correspondiente al delito más grave, teniendo en cuenta todos los otros a los efectos de la apreciación del grado exacto de imputabilidad criminosa de los delincuentes. El artículo 142 reprime con **prisión** de 1 a 4 años al que privare a otro de su libertad personal, cuando concurra alguna de las circunstancias enumeradas en los incisos respectivos. Estando comprendido el delito a que se refiere el presente capítulo dentro de los incisos I y II de dicho disposición legal, solicito para los procesados **Stokle, Bosio, Arancibia**, la pena de **cuatro años de prisión y** accesorios legales. Para **Camilo Yáñez** autor del delito de lesiones, además de su participación en todos los otros, pido de acuerdo con lo dispuesto por el artículo 91 del Código Penal y teniendo presente el resultado del informe médico respectivo, la pena de **diez años de reclusión** y accesorios legales.

VII

En la casa de **Federico Cantoni** se encontraban reunidos y armados numerosos sujetos a los que nombraré en seguida. El acto material de detención privada cometido en la comisaría primera, fué continuado en la casa a que me refiero, donde el oficial Oviedo y el sargento **León** permanecieron detenidos con guardia armado, es decir por medio de la violencia. El delito de detención privada está cometiéndose durante todo el tiempo en que la víctima permanece detenida y deben ser considerados como autores del delito no sólo aquéllos que la aprehendieron en el primer momento, sino también aquéllos que asociándose directamente al procedimiento delictuoso prolongan la detención y la mantienen, poniendo al servicio de ella su actividad o la amenaza que resulta para la víctima del hecho de encontrarse entre gente armada, que le impide el uso de su libertad y desarrollo de sus actividades normales.

Es de perfecta aplicación a la presente situación cuanto he tenido oportunidad de decir en la primera parte de este dictamen, al hacer el estudio doctrinario a que consagré la atención y el espacio que merecían.

Estando previsto el delito a que me refiero en el artículo 142, incisos 1o. y 2o. del Código Penal, con el agregado de que en este delito fundamental van involucrados otros, cometidos por las mismas personas solicito para **Noé P. Videla, Juan A. Arturo, Félix Antonio Tirapegui, Marcos Juvenal Martínez, Alberto Roldán, Marcial Porto, Bernardino Vera Jofre, Edmundo Novelli, Pedro Bazucar, Leopoldo Menceguez, José Bustamante, Pedro Rodrigo, Constantino Núñez, Luis Caten, Juan Carlos Ayala, José Alvarez, José A. Tello, Rosario Ortiz, Francisco Aguirre, Angel Gugolo, Pedro Cáceres, Horacio B. Videla, Antonio Morando, José D. Cáceres, Cipriano Flores, Miguel A. Mariel, Angel Cantoni, Bernardo Puigdengolas, Benjamín Conturso, Luis Fochi, José Escudero, Alfredo Rowedder, Cipriano Núñez, Moisés Pures, Miguel Hajjar, Segundo Núñez, Adelino Faeli, Alejandro Lucero Camargo, Alberto Garcai y Rubén Mariel**, la pena de **cuatro años de prisión** y accesorios legales.

Termino, señor juez, grande ha sido la extensión inevitable de la presente acusación, pero ha sido más grande el horror causado por el delito y es aun mucho más grande la necesidad de que este pueblo culto, laborioso y tranquilo recobre por imperio de la ley y acción imparcial de la justicia el equilibrio moral, que sólo logrará cuando hayan sido definitivamente castigados los autores del crimen salvaje que ha dado motivo a la formación de la causa criminal en que dictamino.

Como no es esta la única oportunidad en que he de intervenir en los autos, cumpliendo el deber que me impone el cargo, reservo para la estación correspondiente del juicio hacer otras demostraciones de orden doctrinario y procesal, que exigirían desenvolvimiento un tanto laborioso.

Quedo a la espera de lo que ha de depararnos aún la tramitación de esta causa, centinela de la sociedad a quien se ha confiado un puesto de honor que defenderé con serena energía, sin pasiones que desnaturalizarían mi acción y sin rencores capaces de empequeñecerlas.

Ajeno a toda solicitación que no sea el cumplimiento extricto de mi deber, me siento capaz de cumplirlo por entero.

Señor juez: San Juan, la República piden a V. S. por intermedio de este modesto funcionario judicial lo único que puede y debe reclamar:

JUSTICIA.

San Juan, despacho 10 de octubre de 1922. — **Ismael BERON de ASTRADA.**

ROSALES
Notable colección de clasificación garantida
Pídalos a
F. Hintermeyer
Cultivos: Olivos (F.C.C.A.) Casa Central: Cangallo 701-Bs. As.

A los Subscriptores y al Comercio

Se les comunica que los Sres. LUIS ANTONIO, JOSE, SIXTO y DANIEL ORTIZ VILCHES, han dejado de pertenecer a este diario.

La Administración

INFORMACION GENERAL DE LA PROVINCIA DE BUENOS AIRES

DE LA PLATA

Universitarias

EXAMENES VOLUNTARIOS DE NOVIEMBRE

Ha quedado abierta en la secretaría de la Facultad de Ciencias Jurídicas y Sociales, la inscripción para los que deseen rendir examen en el turno de voluntarios, que tendrán lugar del 22 al 30 de noviembre próximo.

Los interesados deberán presentar sus solicitudes con la anticipación debida.

CONCURSO DE CATEDRA

El decano de esta misma Facultad ha dictado una resolución llamando a concurso, hasta el día 14 de noviembre próximo, de títulos, méritos y aptitudes para la provisión de la suplencia de la asignatura "Historia del Derecho Argentino".

Los interesados deberán presentar sus solicitudes en secretaría hasta el día indicado, acompañando sus títulos universitarios, antecedentes profesionales o científicos que posean y un trabajo original sobre el punto de la asignatura respectiva o una obra, adjuntando un ejemplar de la misma.

CURSOS DE HOY

Hoy miércoles, se dictaron los siguientes cursos:

A las 8.30: Legislación del trabajo, doctor Alejandro M. Unsain, tema: "Huelgas".

A las 9.40: Derecho Civil (2o.), doctor Juan Carlos Rébora, tema: "Locación, derechos y obligaciones"; Historia de las instituciones representativas, doctor José Bianco, tema: "Las instituciones representativas en la organización política de Europa en el siglo XIX, evolución histórica, principios y doctrinas que fundamentan esa evolución".

A las 10.50: Derecho Privado Actual, doctor Arturo Barcia López, tema: "La responsabilidad civil de las personas jurídicas en las teorías realistas", Derecho Penal y Régimen carcelario, doctor Octavio González Egura, tema: "Delitos contra la vida".

El vicegobernador

LA PLATA, octubre 18 — Desde hace varios días guarda cama, en su domicilio particular, el vicegobernador de la provincia, doctor Pedro Solanet, afectado por una leve dolencia.

Según diagnóstico de los facultativos que lo atienden, el distinguido enfermo podrá abandonar el lecho dentro de breves días.

Cámara de Diputados

LA PLATA, octubre 18. — Para hoy a la hora habitual, están citados los miembros de esta Cámara, a fin de tratar los diversos asuntos que figuran en la orden del día.

Departamento Provincial del Trabajo

SECCION ACCIDENTES

LA PLATA, octubre 18 — La Dirección General de este Departamento ha ordenado la entrega de las siguientes indemnizaciones:

A Luciano Merlo, de Zárate, pesos 1.894 m|n.; a Gabino Serlenga, de Pergamino, $ 1.680 m|n.; a Eduardo Vicente, de Avellaneda, $ 450; a Victorio Bressani, de Pergamino, pesos 2.145.

La misma Dirección ha aplicado una multa de $ 50 m|n., al chacarero de Baradero, don Fermín Uccar, por no haber suministrado ciertos datos que se le solicitaron, referentes al obrero accidentado Juan B. Maldonado, infringiendo así el artículo 4.o de la ley de creación de este Departamento.

La Sección Accidentes, ha practicado las siguientes liquidaciones, correspondientes a los siguientes siniestros:

A Antonio González, de San Fernando, $ 660 m|n.; a Cándido Redolfi, de Bolívar, $ 6.000é a Dimingo Dumont, de General Las Heras, pesos 3.341 m|n.; a Francisco Crovatti, de Giles, $ 2.391; a Guillermo Martens, de E. Echeverría, $ 325; a Antonio Rodia, de Avellaneda, $ 2.100, y a Ramón Fernández, de Laprida, pesos 3.416 m|n.

Reforma del Código de Procedimientos

Por el Ministerio de Gobierno se han dictado las resoluciones por las cuales se promulga el proyecto de ley referente a la reforma del Código de Procedimientos en materia civil, en el título XIII, que trata de las inhibuciones.

El padrón provincial

Los concejos deliberantes de Rojas y Villarino, han remitido al Ministerio de Gobierno los padrones recientemente levantados en sus distritos para que sean impresos en los talleres oficiales. En Bolívar ha alcanzado a 3.916 la cantidad de inscriptos y en Villarino 834.

—También la Municipalidad de Azul ha remitido el registro de extranjeros para su impresión con un total de 112 inscriptos.

—En Carlos Casares se cerró la inscripción de los extranjeros con 61 inscriptos.

Consejo escolar de Coronel Vidal

Ha renunciado el presidente del consejo escolar de Coronel Vidal señor Nicanor M. Ezeyza. Las nuevas autoridades de esa corporación han quedado constituídas así:

Presidente, Camilo Freye; Jorge Viglietti; tesorero, Luis Etchegaray; vocales: Nicanor M. Ezeyza, Miguel Farías; secretario, Martín Arnol.

Aguas corrientes de Bahía Blanca

El síndico fiscal de la Compañía de Aguas Corrientes de Bahía Blanca señor Sebastián Olmedo Varela, ha dirigido al Ministerio de Gobierno una nota dando cuenta del resultado de su inspección en el balance de la referida compañía cerrado el 31 de julio próximo pasado.

Del mencionado informe se desprende que la citada compañía se desenvuelve en forma normal.

A nuestros lectores en general

Sus asuntos administrativos en general en la provincia de Buenos Aires, encárguelos a los señores

E. CARASSALE PONS y Cía.
Comisiones y consignaciones
Representaciones en general
ANGEL PIROSANTO
Estudio de arquitectura, planos proyectos y dirección de obras.
U. T. 2351 — Calle 7 No. 775
LA PLATA

Espectáculos de La Plata

TEATROS

COLISEO PODESTA — Compañía nacional Podestá Hnos. — Hoy, noche: "Como las flores", "Ave de paso" y "La nota roja".

CINEMATOGRAFOS

IDEAL — Tarde y noche: El minuto de locura, La fascinación del jaspo Cara al Sur.

PARIS — Tarde y noche: Las apariencias engañan, Huérfanas de la tempestad.

Aduana de La Plata

ASCENSOS Y NOMBRAMIENTOS

Por decreto del P. E. de la Nación se han efectuado las siguientes designaciones para las diversas dependencias de esa importante repartición pública, y a propuesta del actual administrador, señor Alejandro Cestino: guarda almacenes, a los señores Manuel Uriona y Juan Calzetta; jefe de la ocina de giros, a don Francisco Zardini; auxiliar de tesorería, a don Armando P. Silva; archivero, a don Salvador Schiano; auxiliar de teneduría de libros, a don Manuel Flora, y guarda segundo, a don Eduardo Solari.

Por ese mismo decreto han sido ascendidos los siguientes empleados: al supernumerario don Juan F. Malacalza, a escribiente de arrendamientos; al supernumerario don Juan Duquert, a escribiente de la oficina de giros, y al auxiliar de teneduría de libros don Nicolás E. Muccicli, a jefe de la oficina de arrendamientos.

De Lincoln

Viajeros. — Deportivas. — Varias

LINCOLN, octubre 18. — Regresó de esa capital la delegación del comité de la Unión Cívica Radical de ésta que fuera en representación de dicha entidad a los actos realizados con motivo de la transmisión del mando presidencial. Dicha delegación, compuesta por los caracterizados correligionarios, señores: diputado nacional doctor J. Eduardo García Tuñón, Ludovico Ferrari, Manuel E. Torres, César Martelletti, Esteban Arenas, J. Elías Antonetti del Valle y otros, cumplió asimismo el día 11, el homenaje del comité radical del partido a la memoria del malogrado correligionario Don Teodoro Hudson. Cuyos restos descansan en la necrópolis de ésa. En dicho acto al que concurrieron más de doscientos correligionarios, se colocó una placa de bronce costeada por el óbolo de los adherentes del comité de esta ciudad. Hicieron uso de la palabra el señor Don José Víctor Noriega que pronunció un sentido discurso recordando las virtudes ciudadanas y caballerezcas del extinto, su obra e influencia dentro del radicalismo linqueño donde tantos años y tan asidua y destacadamente actuara el señor Hudson. Luego, el señor Juan Carrera también muy feliz y sentido en sus conceptos habló en nombre del comité.

Se activan tesoneramente los preparativos para el gran campeonato de polo a disputarse en ésta en el field del parque San Martín a partir del día 28 del corriente. En dicho torneo participarán diez teams de los principales clubs de la República.

En ocasión del campeonato, la Comisión Pro Hospital de Lincoln, auxiliada eficazmente por una subcomisión de damas de lo más destacado de esta sociedad, llevará a efecto en el paseo de referencia, una kermesse a beneficio del establecimiento hospitalario de ésta cuyas obras tocan a su término necesitándose para sufragarlas totalmente una suma relativamente poco considerable que seguramente será cubierta en gran parte con los resultados de dicho beneficio.

De esta ciudad, como de todos los pueblos del partido se han enviado entusiastas adhesiones a la demostración y homenaje al doctor Pueyrredón por su actuación brillante en el congreso de Ginebra de la Liga de las Naciones, sosteniendo la teoría argentina.

Muy bien recibido y motivo de justos elogios ha sido el número extraordinario de LA EPOCA con motivo del Día de la Raza.

De Exaltación de la Cruz

Hecho de sangre

EXALTACION DE LA CRUZ, octubre 18. — En el día de ayer, siendo las 23 más o menos fué herido levemente el ex capataz de la cuadrilla municipal don Humberto Fetrella, por causas que se ignoran.

Se presume que el autor del hecho sea algún peón extranjero, despedido de su trabajo por dicho capataz, esto se deduce de que el arma empleada para consumar el atentado, ha sido una escopeta.

De Mercedes

Asamblea del Club del Progreso — Demostración. — Fallecimiento lamentado — Enlaces — Varias.

MERCEDES, octubre 18.— La C. D. del Club del Progreso, en su reunión de la fecha, ha resuelto de acuerdo al Reglamento, convocar a los señores socios a la asamblea general ordinaria, que tendrá lugar en el local del Centro, el día 22 del actual a las 15 horas, de acuerdo con la siguiente orden del día:

1o. Lectura del acta de la asamblea anterior.

2o. Lectura de la memoria del ejercicio fenecido.

3o. Elección de cinco titulares y tres suplentes por dos años, en reemplazo de los que cesan, titulares, don Luis E. Laberde, don Juan Elras, Federico J. Cámpora, Ciriaco A. Gómez y Roberto Lafforgue; suplentes: Santiago Ricchini, Oscar A. Alvarez y Juan M. Dagnino.

—El cuerpo docente y alumnos de la Escuela Normal Mixta proyecta una demostración, a realizarse posiblemente el sábado, en honor del director de ese establecimiento, señor Alejo Amavet, de la regente señorita Elena Boedo y profesoras señoritas M. Isolina Basso. Elena Gardiner, Gladys Bolster y Teresa M. Piñeyrúa, con motivo de haber sido confirmadas en sus puestos por decreto del Ministerio de I. Pública.

—A una edad avanzada falleció el domingo la señora Eulogia M. de Figueroa antigua convecina que, por sus condiciones personales, se había hecho acreedora al aprecio unánime en el círculo de sus relaciones.

El sepelio de sus restos tuvo lugar ayer en nuestra necrópolis.

—Dentro de breve será consagrada en esta ciudad la boda matrimonial de la señorita Magdalena Basso con el señor Gregorio Rodríguez.

—Ayer tuvo lugar el enlace de la señorita María Luisa Caggiano con el señor Domingo Guzmán Salvarezza.

Al mediodía se sirvió un almuerzo en el Hotel París, revistiendo carácter íntimo y al que asistieron las familias de Caggiano, Salvarezza, Velarde y el señor Guillermo Figueroa.

La nueva pareja se ausentó a la capital federal.

—Bajo la presidencia del Sr. José C. Uncal celebró reunión antes de ayer, la C. D. de la Comunidad Europea, resolviéndose entre otros, los siguientes asuntos:

Ponerse de due en homenaje al socio vocal recientemente fallecido, D. Juan Lapatié, y enviar una nota de pésame a la familia.

—Aumentar los honorarios de los médicos que prestan servicios a la sociedad.

—Incluir en el servicio médico al doctor Atilio J. Lasala.

—Suministrar específicos a los asociados previa receta médica.

—Ordenar la celebración de una misa, en el panteón social, el 2 de noviembre próximo.

De Tandil

El Centenario de Tandil. — Adhesión de la colectividad italiana. — Fallo de una causa—

TANDIL, octubre 18. — En la anterior semana informé de un movimiento iniciado por la Sociedad Unión Italiana, a fin de cambiar ideas sobre la mejor forma en que la colectividad peninsular, había de adherirse a la magna fecha del aniversario de la primera centuria de la fundación de nuestra ciudad.

A ese objeto se había convocado a una asamblea para el domingo último, en la secretaría del teatro Unione:

Esa reunión se llevó a cabo el día indicado con la presencia de destacados miembros, los que después de un cambio de opiniones resolvieron designar una comisión provisoria, encargada de llamar a una nueva asamblea, de la que saldría la comisión definitiva, que tendrá a su cargo esbozar un programa de homenaje, y preparar todos los actos conducentes a darle una magnificencia en relación con la rememoración del 4 de abril próximo.

Por lo pronto puedo adelantar que reina interés dentro de la colectividad italiana, lo que desde ya asegura el éxito del movimiento iniciado.

—El juez doctor Castilla acaba de fallar la causa que se les sigue a los autores materiales y cómplices del robo de que fué víctima en esta ciudad la familia del extinto comisario Federico Demarchi.

A los segundos el juez condena a 2 años de prisión y al autor principal Gerardo García a 4 años de igual pena.

De De la Garma

La fiesta de la raza. — Varias

DE LA GARMA, octubre 18. — Realizáronse en esta localidad los festejos en conmemoración del día de la Raza, alcanzando un lisonjero éxito.

Brillante por todos conceptos resultó la fiestita en la escuela local, dirigida por la maestra señorita Ada A. Cappelli y en la que se destacaron los alumnos que tenían a su cargo numerosos números de canto, diálogos, monólogos y comedias, haciendo que el público quedara plenamente satisfecho del resultado y de los adelantos de los alumnos durante el año.

El partido de football, que se realizó por la tarde entre el "Club Sportivo Garmense" de ésta y el "Empleados de Comercio" de González Chaves, despertó también enorme entusiasmo entre el público por lo equilibrado de las fuerzas, resultando que ninguno de los teams logró abrir el score.

Después de realizarse diversos juegos se dió por terminada la corrida de sortija, con el siguiente resultado: Primer premio, Francisco Ramos; segundo premio, Jasé Laperne; tercer premio Ricardo Díaz.

—Realizóse con un lleno completo el baile en el "Mundial Hotel" asistiendo entre otras las familias de:

Torno, Marchetti, J. María, Pagani, Caqui, Gallardo, Zucchi, Larrieu, Caparrós, Fernández, Lara, Arias J., señoritas: Flora, Fernando y Pilar Hormaechea; María, Manuela y Clotilde Arias, Carmen, Francisca y Benigna García, María Inés Giansetto, Angelita San Pellegrini, Teresa Torno, Isolina Torno, Ramona y Benedicta Lara, Magdalena y Anita Larrieu, Rosa Pedersolli, Catalina Zucchi, Angela y Palmira Gil, Francisca y Concepción Fernández, Josefa y Antonia Del Valle, Ricarda y Rosa Suárez, Sofía Severo, N. Marchetti, María L Generosa González, María y Elena Kuhn, Catita Tangorra y María Caparrós.

Esta fiesta perdurará largamente en el ánimo de todos por el hermoso resultado alcanzado.

De Chivilcoy

Compromiso matrimonial. — Homenaje a una educacionista. — Fallecimiento. — Policiales.

CHIVILCOY, octubre 18. — Ha quedado formalizado el compromiso matrimonial de la señorita Juanita Mandaluniz con el joven Carlos López.

El contrato civil y la consagración religiosa se efectuarán el 20 de noviembre próximo.

—Hoy a las 15, una comisión de socias de la Asociación de Maestros de la provincia, partirá del domicilio de la señorita Zulema Sarmiento, Moreno 131 hacia el Cementerio Nuevo, con el fin de colocar una placa sobre la tumba que guarda los restos de la señora Isabel Vadachino de Van Brusell.

—Fueron inhumados ayer los restos de la señora María A. Perito de Postiglione, fallecida el día anterior.

Al acto asistió numerosa concurrencia, testimoniando el aprecio que la extinta supo captarse en vida.

—Ayer a las 10 horas en la esquina de las calles Lamadrid y Gdor. Arias el sujeto José Gallardo por resentimientos anteriores, armado de una pistola le descerrajó dos tiros a Juan Rizzi, cuyos proyectiles le produjeron lesiones en la cabeza, espalda y brazo izquierdo de carácter leve.

El sujeto Gallardo fué detenido acto seguido y el herido transportado al hospital para su asistencia.

Se instruye el sumario correspondiente con intervención del Sr. juez del crimen en turno.

De Moreno

Nombramiento de un funcionario municipal. — Satisfacción que ha causado la designación

MORENO, octubre 18. — Con fecha 11 del corriente ha sido nombrado ingeniero municipal de esta localidad, el Sr. Enrique Veltri.

El Sr. Veltri es una persona de reconocidos méritos, habiendo desempeñado con acierto y competencia importantes puestos técnicos en varias reparticiones municipales de esa Capital.

La designación del Sr. Neltri ha sido recibida con mucha complacencia.

Dr. Fernández Castro

ENFERMEDADES DE LOS OJOS
ANTEOJOS

Jefe del servicio de oftalmología del Hospital "Juan A. Fernández"
Consultas: de 2 a 4. DEFENSA 69

De Las Flores

Viaje del gobernador Cantilo

LAS FLORES, octubre 18 — El lunes 16 en el tren de las 12.17 pasó el gobernador de la provincia señor Cantilo en viaje a Azul, con el objeto de inaugurar la exposición ganadera a efectuarse en dicha ciudad.

Esperaban en la estación local al ilustre viajero el pueblo en masa, haciéndose notar una delegación de cada año de la Escuela Normal, la cual por intermedio de la señorita Pilar Seillant obsequió al gobernador con un hermoso ramo de flores.

Al agradecer el señor Cantilo la manifestación de aprecio de que era objeto, saludó al pueblo de Las Flores, sin distinción de colores políticos, teniendo frases conceptuosas para nuestra sociedad.

Contestó al señor gobernador el profesor normal señor Ricardo Piccirilli en un bien improvisado discurso.

Entre los aplausos de la multitud, el ruido de las bombas y el ruido del motor del aeroplano que piloteaba el aviador Goggi haciendo ejercicios sobre el tren en que viajaba el gobernador, arrancó éste, siendo acompañado el señor Cantilo hasta la próxima estación La Naranja por las autoridades municipales: intendente Francisco N. Hundain concejales Abel Guaresti, Roque Banchi, Luis P. Raineri, Jerónimo Vega y el profesor Piccirilli, regresando las autoridades y demás acompañantes por el tren de las 13.20 gratamente impresionados del señor gobernador.

—El Comité Radical en su sesión del 14, resolvió llamar a asamblea general a sus correligionarios para elegir los candidatos a municipales y consejeros escolares que ha de sostener en los comicios de noviembre próximo, como así activar la campaña política, organizando fiestas en los cuarteles, con el objeto de estimular el celo partidista.

De Coronel Vidal

Edilicias

CORONEL VIDAL, octubre 18 — El concejal municipal don Alberto D. Saffouret ha presentado a la corporación de que forma parte un proyecto de ordenanza por el cual, sin aumentar los impuestos existentes se construirá un matadero que llene las condiciones de higiene y comodidad necesarios para una población de la importancia de esta localidad. Este proyecto es causa de los más elogiosos comentarios, pues él viene no sólo a llenar una sentida necesidad, sino que también aleja de la población el antihigiénico matadero existente, que no sólo constituye un peligro evidente para las personas que se dedican a la faena de animales, sino que lo es y en muy alto grado para todo el vecindario, debido a que el intendente que actuó en el período anterior estableció a solo algunos decenas de metros el depósito de las basuras que se extraen del pueblo, y el actual intendente, para no ser menos que su antecesor, ha establecido el vaciadero de los residuos conducidos por los carros atmosféricos, en un pozo, sin tapa, que sólo está a tres metros de distancia del lugar donde se faenan las reses.

CLINICA MEDICO QUIRURGICA del Dr. BELISARIO OROPEZA.—Médico del Departamento Nacional de Higiene y del Ejército de Salvación. Horas de consulta: de 9 a 12 y de 20 a 22. Sábados, de 14 a 15. Pedernera 155 (Flores).

USE FLUIDO MANCHESTER
ANTISARNICO Y DESINFECTANTE
CURA LAS HERIDAS MATA LOS GUSANOS

Compañías Francesas de Navegación

Reconquista 433

Para BRASIL, LEIXOES, LA CORUÑA, BURDEOS, EL HAVRE

"EUBEE" ..... el 23 de octubre

Para BRASIL, LISBOA, VIGO, BURDEOS

"LUTETIA" ..... el 6 de noviembre
"MASSILIA" ..... el 15 de noviembre

Camarotes de 2, 3 y 4 camas para 3a. clase

CONFERENCIA

SOCIEDAD DE OBSTETRICIA Y GINECOLOGIA

Mañana a la hora 17 en punto, celebrará esta sociedad su novena sesión científica ordinaria, bajo la presidencia del profesor doctor J. O. Llames.

Información general

SOCIEDAD "DIOS Y PROGRESO"

La Sociedad de Estudios Psicológicos "Dios y Progreso", ha resuelto dar el domingo próximo a las 16 horas en su local social Carlos Calvo número 216, una conferencia, a cargo del señor Pedro Mayoral, sobre el siguiente tema: "¿Hay necesidad de estudiar el espiritismo?".

PASTORAL

Confirmando la circular de 3 de noviembre del año próximo pasado, relativa a la celebración de la santa misa en las capillas mortuorias domésticas, que suele concederse en ciertos casos, el gobernador eclesiástico ha dirigido una aclaración a los sacerdotes fijándoles una norma precisa y clara de conducta en esta materia para evitar así los abusos y las sorpresas a su buena fe.

INSTRUCCION PUBLICA

HOMENAJE AL PROFESOR SEÑOR JOSE F. CAAMAÑO

Los miembros de la Comisión organizadora encargada de tributar un homenaje al profesor señor José F. Caamaño, con motivo de cumplir sus bodas de plata en la enseñanza, al frente de la dirección del Colegio Cristóbal Colón, ha finalizado los preparativos que con tal objeto hiciera, resolviendo llevar a cabo en su honor, el domingo próximo, a las 15 horas, un concierto literario-musical, en los salones del "Prince George's Hall".

SOBRE ALIMENTACION DE LOS NIÑOS

En la Escuela N.o 15, del Consejo Escolar 4.o, dirigida por el profesor Sebastián Soler, donde se ha puesto en práctica el sistema de ficha personal de salud de los educandos, y donde se ha ensayado la hipoalimentación de los niños débiles, se ha procedido en los primeros días del corriente mes a tomar el peso y talla de los educandos orgánicamente deficientes, habiéndose observado un aumento general determinado, por las cifras que siguen:

Niños de 6 años, aumento en peso, 600 g., y en talla, 0.01.

De 7 años, aumento en peso, 600 g., en talla, 0.01.

De 8 años, aumento de peso 895 g., y en talla, 0.05.

De 9 años, aumento de peso, 766 g., y en talla 0.041.

De 10 años, aumento en peso, 575 g., y en talla 0.048.

De 11 años, aumento en peso, 890 g., y en talla 0.032.

De 12 años, aumento en peso, 892 g., y en talla, 0.043.

De 13 años, aumento en peso, 675 g., y en talla, 0.05.

La hipoalimentación que se practica en este establecimiento, consiste en el suministro diario de 250 g. de leche pasteurizada y un pan de Viena, amasado con leche, que se proporciona a cada niño débil.

El ensayo de esta nueva institución no puede ser más halagador en sus resultados prácticos, pues en vez de 191 g., que corresponde al aumento medio mensual normal de niños comprendidos entre los 6 y 13 años, la cifra se eleva a 707 gramos, por educando.

La "Copa de Leche" y la "Miga de Pan", que funcionan en este establecimiento de educación, son sostenidas por la Asociación Cooperadora "General Belgrano" y por el ministro de Agricultura, doctor Tomás A. Le Bretón.

EXAMENES LIBRES DE INSTRUCCION PRIMARIA

Desde el día 2 hasta el 16 del próximo mes, indefectiblemente, se reciben en la Inspección General de escuelas primarias de la Capital (Rodríguez Peña 953), todos los días, de 12 a 16 horas y los sábados de 9.30 a 11 horas, las solicitudes de los alumnos libres de instrucción primaria, las cuales deben venir acompañadas de: a) certificado de vacuna y matrícula escolar, esta última cuando la edad del alumno esté comprendida entre los 6 y 14 años; b) certificado del último grado aprobado por el alumno; dichas solicitudes deben venir con estampilla fiscal o papel sellado de 1 $.

Los exámenes se realizarán el día 30 de noviembre, en los siguientes locales:

Consejo escolar 1: Libertad 1812, Santa Fe 1510, Rodríguez Peña 747, Libertad 581 y Talcahuano 678; consejo escolar 2: Rivadavia 2616 y Sarmiento 2802; consejo escolar 3: Piedras 860; consejo escolar 4: Aristóbulo del Valle 471; consejo escolar 5: Montes de Oca 439; consejo escolar 6: Humberto I 31716 consejo escolar 7: Acuña Figueroa 850 y Chubut 246; consejo escolar 8: San Juan 3710; consejo escolar 9: Santa Fe 3257; consejo escolar 10: Alvarez 2849; consejo escolar 11: Formosa 136; consejo escolar 12: Yerbal 2368; consejo escolar 14: Santa Fe 5039; consejo escolar 15: Cuba 2051; consejo escolar 16: Triunvirato 5129; consejo escolar 18: Homero 81; consejo escolar 19: Rioja 1732.

ESCUELAS NACIONALES DE CORDOBA

Con motivo de la noticia aparecida en un diario de la mañana, del 15 del corriente, que denuncia sobre el personal de las escuelas nacionales de Córdoba, en la persona de un intermediario que percibe comisiones en el pago de sueldos de los maestros, el señor presidente del Consejo Nacional de Educación ha designado al tenedor de libros de la repartición, señor Juan C. Castex para que conjuntamente con el empleado de contaduría señor Carlos Leguizamón, efectúen la investigación correspondiente.

¡PATAGONIA!

CRONICA SOCIAL

Para despedir al nuncio apostólico, monseñor Alberto Vassallo di Torregrossa, el embajador de España, marqués de Amposta, ofrecerá pasado mañana una comida en el Jockey Club, lo que dará márgen a una agradable reunión social.

Han sido invitadas las personas siguientes:

Ministro del Brasil, Dr. Pedro de Toledo y señora Francisca da Gama Cerqueira; monseñor Luis Duprat; Adelia Harillaos de Olmos, Susana Rodríguez de Quintana y Agustina Luro de Sansinena; señores José Luis Cantilo y señora Josefina Achával, Luis de Salamanca y señora María Julia Martínez de Hoz, Matías Errázuriz y señora Josefa de Alvear, José Manuel Llobet y señora Susana Casares, Carlos M. Madero y señora Sara Unzué, Ernesto Boch, Tomás A. Le Bretón y monseñor Maurilio Silvani.

* * *

Se ha formalizado el compromiso matrimonial de la señorita Haydée Lenzi con el doctor Armando J. Camaüer.

* * *

Dará márgen a una interesante reunión social la comida que ofrecerá mañana el general Eduardo Raybaud y su hija María Alcira a un núcleo de relaciones.

Serán comensales:

El ministro argentino en Méjico y esposa Luisa Lastra de Malbrán; el ministro de Francia y esposa Susana de Clausse, el ministro argentino en el Perú, Roberto Leviller; el primer secretario de la embajada de Estados Unidos de Norte América, Percy Blair; el agregado militar a la Legación de Francia y esposa la baronesa de Lamarzelle; Abel Ezeyza y esposa Sara Raybaud; Jorgelina Cano, María Ester Calderón, María Raybaud, Octavio Figueroa y Arturo B. Campbell.

* * *

En los salones de la legación de Chile se realizará esta tarde a las 17, la recepción que retribuyendo atenciones recibidas ofrece el Dr. Luis Barros Borgoño, embajador de ese país, en honor de las autoridades nacionales, miembros de las Embajadas extraordinarias, del Cuerpo Diplomático y de nuestra sociedad.

* * *

Se ha formalizado el compromiso matrimonial de la señorita Ana María Gómez con el señor Andrés R. Cozzani. La ceremonia nupcial será consagrada en la mayor intimidad en casa de la novia, en los primeros días del próximo mes de noviembre.

* * *

El 28 del corriente tendrá lugar en los salones de la Sociedad Rural Argentina, a las 16, un té danzante a beneficio de la obra que sostiene la Sociedad Cooperadora de la escuela No. 6, del Consejo No. 12

Las entradas pueden solicitarse en Figueroa 1063 y en Seguí 1193.

El precio de la entrada con opción al te ha sido fijado en $ 3.

Firman las invitaciones que circulan, la siguiente comisión:

Amelia Prando de León, Elvira de la Cuesta, doctora Agustina Flores de Larrocca, Catalina Rostagno, Blanca y Esther Bianchi Arigós, Luisa Celsa Rodríguez, Esther S. de Irazú, Elvira G. de Sorhuet, Adela R. de Deluigi, María Pilar M. de Fernández, Raquel D. de Montagna, Amelia C. de Vaillate, Juana Rostagno, Marina Martínez, Pura García Montaña, Irene Martínez, María Magdalena Márquez, Noemí Gómez Durante, Haydée Sorhuet, Lola Arigós, Josefa F. de Urieta y María del Rosario Gil.

* * *

En memoria del señor Rafael Ortiz, se dirán misas, mañana a las 10, en el templo de Nuestra Señora de la Piedad.

* * *

El lunes próximo en casa de la novia será consagrado el enlace de la señorita Angela L. Lascalea con el doctor Jorge Sechi, siendo padrinos de la ceremonia, la señora Rosa L. de Ambrosini y el señor Miguel Lascalea.

La ceremonia civil se realizará el sábado próximo, siendo testigos de parte de la novia, el señor Antonio Ambrosini y de parte del novio el señor José Lascalea.

* * *

Entre las numerosas personas que han retenido localidades para la función que se efectuará mañana a las 21 en el Grand Splendid Theatre a beneficio de la Liga Argentina contra la Tuberculosis, anotamos los nombres de las siguientes damas.

Josefina Achával de Cantilo, Felisa Ortiz Basualdo de Alvear, Susana Rosa de Passo, Angela B. de Seré, María E. Aguirre de Ibarguren, Estela Achával de Patrón Costas, Matilde Toledo de Díaz Vélez, Ernestina Pérez de Alzaga, Enriqueta Basavilbaso de Catelín, Adela Bengolea de Balcarce, María Elena Halbach de Furts Zapiola, Trinidad Laspiur de Sarmiento, Mercedes Aguirre de Saavedra Lamas, Alicia Zorraquín de Dorado, Magdalena Barreto de Beazley, Susana López de Hueyo, Luciana Acebal de Soto, Dora Fyn de Egusquiza, Srtas. de Marcó, señoras Avelina Solveyra de Miguens, Aurelia U. de Torino, Srtas. de Bafico, Sras. Regina Pacini de Alvear, Lucrecia G. de Ramos Mejía, María U. de Alvear, Susana del Campillo de Mitre, Catalina L. de Vila, Sara Carril de Sola, Josefa Cigorraga de Padilla, María Girado de Pereda, Mercedes Mantels de De Bruyn, Srtas. Elsa y Giselle Shaw, Sra. María L. Martínez de Leloir, Srtas. de Anchorena, Sras. Elvira Soto de Castro, Jacoba J. de Peró, Adela Peña de Udaondo, Adelia Harilaos de Olmos, Rosa Peró de Uriburu, Adela de Zavalía, Hortensia Peró de Sieguer, Carmen Oliden de Zuberbühler, María J. de Pradere, María Teresa Llavallol de Atucha, María Teresa Peró de Bonorino Udaondo, Mercedes Ortiz Basualdo de Paz, Srta. Victoria Aguirre, Sras. María Eugenia Quintana de Uriburu, María E. de Díaz Vélez, María Ayarragaray de Navarro Viola, Juana Barreto de Zuberbühler.

* * *

En obsequio de un grupo de sus relaciones; el doctor Le Bretón ofrecerá mañana una comida en el salón comedor del Jockey Club.

* * *

En la basílica de Nuestra Señora de la Merced será consagrado pasado mañana el enlace de la señorita María Elina Gándara con el señor Juan José Esteves, ceremonia en la que actuarán como padrinos la señora Astermia Alsina de Esteves y el señor Alfredo M. Gándara.

Los novios entrarán al templo con los padrinos del acto, acompañándolos el siguiente cortejo:

María Jurado de Gándara con Miguel Esteves, Laura Esteves con Alejandro Ceppi Berdier, María Angélica Esteves con Enrique Alsina, Sara Gándara con José Antonio Esteves (hijo), Susana López Cabanillas de Esteves con Miguel M. Esteves, Rebeca Keen de Pérez Calvo con Ricardo Pérez Calvo; Laurentina Roque Alsina con Alberto A. Gándara, Zelmira Rojo Jurado de Videla con Luis M. Videla, María Ester Keen de Correa con Salvador M. Correa, Aurora Fernández de Gándara con Miguel A. Gándara, Zulema Keen con Miguel Estrada (hijo), Elena Jurado con José M. Jurado.

En el enlace civil, que tendrá efecto hoy, actuarán como testigos los señores Pastor E. Jurado, Enrique A. Keen y Alyberto Gándara por parte de la novia, y los señores Miguel Alsina Quirno, Miguel Estrada y Miguel M. Esteves, por parte del novio.

* * *

El 21 del corriente se efectuará en la iglesia de San Miguel Arcángel el enlace de la señorita Emilia B. Vollemoeider con el señor Torcuato C. Tessi.

* * *

Mañana se dirán misas en la iglesia de San Nicolás de Bari por el alma de la señora Concepción García de Puente.

* * *

Ha quedado formalizado el compromiso matrimonial de la señorita Pura Guerrero con el señor Aníba Bruquetas.

La boda se realizará en los primeros días de marzo del año próximo.

* * *

Se ha formalizado el compromiso matrimonial de la señorita María E. Rodríguez Pierri con el señor Francisco J. Sanjuán.

Con tal motivo los novios han recibido numerosas felicitaciones.

* * *

Festejando su reciente compromiso matrimonial de la Srta. Manuela de Elizalde ofrecerá un té pasado mañana a un núcleo de amistades.

* * *

Se anuncia el compromiso matrimonial de la señorita Carlota D. Sánchez con el señor Enrique J. Bouvier.

* * *

En memoria del doctor Armando V. Mohando se oficiarán misas mañana a las 10 en el templo de San Miguel Arcángel.

EN LA OFICINA SEÑALAN SU VASO

porque sus compañeros no quieren contagiarse la—según ellos—terrible afección que Vd. padece. Posiblemente esa dolencia es debida al mal funcionamiento del aparato digestivo que le ocasiona descomposición e impurezas en la sangre. Le conviene, pues, saber que existe un excelente remedio, el azufre termado, que lo librará en poco tiempo del mal que Vd. padece.

Mañana celebrarán sus bodas de plata matrimoniales el señor Alfonso Grieco y su señora, Elena Adduca

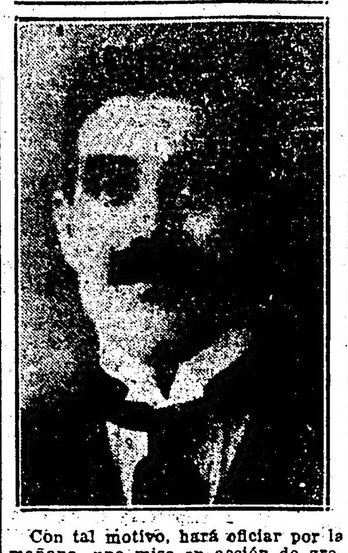

Con tal motivo, hará oficiar por la mañana, una misa en acción de gracias y por la tarde recibirán a sus amistades.

* * *

Monseñor Franceschi bendecirá esta tarde en la basílica de la Merced el enlace de la señorita Enriqueta Coqueugniot con el teniente de artillería del ejército francés Carlos Buchet, ceremonia de la que serán padrinos la señora Celina B. de Javelot y el señor José Coqueugniot.

Después de la bendición habrá una ceremonia íntima en casa de la familia de la novia.

* * *

El sábado se efectuará el enlace de la señorita Delia E. Gardella con el señor Esteban S. Burlando, siendo padrinos la señora Angela S. de Mariani y el señor Mario Gardella.

Con este motivo en casa de la novia se efectuará una reunión.

Los desposados se ausentarán para Montevideo.

* * *

Realizóse anoche la comida que un grupo de connacionales y amigos ofrecían al doctor Vicente Rivarola, embajador paraguayo a la trasmisión del mando presidencial.

Fueron comensales las siguientes personas: César Segura, José Casado, Dr. Díaz Escobar, Dr. E. A. Kuin, Mariano Gradini, Juan Quinto Garay, Pedro Huidobro, Luis Dodero, Dr. Alfredo M. Gándara, Eduardo Schaerer, Carlos Casado, Blas Garay, Pablo Begué, Andrés Iribarne, A. Valenzuela, Pedro Mihanovich.

* * *

Hoy se efectuará en el Diapason una audición musical con el concurso de la señorita María Isabel Manigot y el cuarteto de cuerdas del mencionado centro.

* * *

Bajo los auspicios de la comisión directiva del Centro Diapasón se realizará el sábado próximo, en el Odeón, un interesantísimo concierto con fines de beneficencia.

Prestarán su valioso concurso la señora Vallin, el pianista Arturo Rubinstein y el cuarteto del Diapasón.

Patrocinan esta fiesta la siguiente comisión:

Enriqueta Basavilbaso de Catelín, Lucrecia Guerrico de Ramos Mejía, Victoria Ocampo de Estrada, Magdalena Bengolea de Sánchez Elía, Julia E. M. de H. de Salamanca, Lía Sansinena de Gálvez, Delfina Caprile de Klappembach, Antonieta Silveyra de Lenhardson, María Elena Green de del Solar Dorrego y las señoritas Adelia Acevedo, Angélica Ocampo, Juana Silveyra y Benigna Lanús.

Las localidades para esta fiesta pueden solicitarse en el local de la sociedad Diapasón, calle Tucumán 43, o por teléfono al 3863 de Avenida.

* * *

El embajador del Brasil y el comandante del acorazado "Minas Geraes" ofrecieron ayer, a bordo de dicho barco, una recepción en honor de las autoridades nacionales, los miembros de las Embajadas extraordinarias y del cuerpo diplomático y sus relaciones personales.

Entre la numerosa concurrencia, notamos la presencia de las personas siguientes.

Embajador de Norte América, de Gran Bretaña, del Paraguay, del Uruguay, del Perú, de Portugal, de Italia, de Suecia, los ministros de Guerra y Marina, de Cuba, Colombia, Méjico y Venezuela, los secretarios de las Embajadas de España, de Estados Unidos de Norte América, del Perú, del Uruguay, de Bélgica, de Chile y de otras naciones sudamericanas, como también los agregados militares y navales, y el introductor de embajadores, señor Barilari.

Señoras, condesa Colli di Felizzano, Elena Obarrio de Mallet, Josefina Antas d'Oliveira, Sara Girado de Domecq García, María Luisa Lastra de Malbrán, Teresa Urquiza de Sáenz Valiente, Aurelia Madero de Uriburu, Raquel C. de Aldao, Segunda M. de Montes, Manuela Leal de Elizalde, Elvira de la Riestra de Láinez, Alicia Zorraquín de Dorado, Gilda Vieyra de Díaz Valdéz, Trinidad Laspiur de Sarmiento, Luisa M. de Noettinger, Benedicta Llobet de Elizalde, Angélica C. de Carranza, Leonor Ceballos de Mansilla, Nancy Mulcahy de Hammond, Raquel Irigoyen de Pérez, María G. de Palmer, Dolly Mills de Mastrogianni, Nelly B. de Altching.

Señoritas Elena y Marta Uriburu Madero, Mercedes y Elena de Elizalde, Clara Sarmiento Laspiur, Marta y Margarita de Ezcurra, Edelmira y Carmen Molina Carranza, Sara Domecq García, Fanny Fellberg, Laura Hernández, Teresa, Julia y Clara Cuervo, Raquel y Mercedes Pérez Irigoyen, Lila y María Ester Piñero, Luisa Noettinger, Angélica y Elvira Gandulfo y muchos otras.

Señores: capitán de navío Storni, contraalmirante Juan Pablo Sáenz Valiente, Joaquín S. de Anchorena, contraalmirante Juan A. Martín, capitán de navío Tiburcio Ledesma, mayor Samuel Casares, general José Uriburu, general Broquen, contraalmirante Montes, capitán Fernández, general Rodríguez, teniente coronel García, almirante de la Armada chilena y otros jefes del Ejército y Armada y un grupo numeroso de caballeros de nuestros círculos sociales e intelectuales.

* * *

Realizóse la ceremonia de la bendición de la Casa Social del Niño, situada en la calle Sarmiento número 2525. Las hermanas del Perpetuo Socorro que la habitan, asistieron a la primera misa que se dijo en dicho establecimiento, oficiada por el Pbro. doctor Nicolás Fasolino, párroco de Balvanera, el cual recibió los últimos votos de la R. M. Superiora. Por la tarde a las 15 horas se bendijeron todas las dependencias con asistencia de los RR. PP. Pedro Wienen y Jacobo Wagner, Redentoristas, R. P. Juan Iñurrategui, canónigo Lateranense, Pbro. Antonio Ciarlo y del R. P. Pedro Colom S. J., Director de los centros Culturales Argentinos, de la señorita María Balbiani, Directora de los mismos y de las señoras y señoritas: Carmen C. de Saubidet, María Antonia L. de Fernández, Guillermina R. de Fernández, Magdalena E. de Garat, Zulma B. de Alvarez, Elvira S. de Werlé, María Josefina y Delia Balbiani, María Magdalena López, Celia María Tau, Carmen Luzuriaga, Esther Saguier, María Luisa Michaud, María Luisa Goyena, Elisa Espeche, Ana, Mariana y Felisa Espain, María Eugenia y Adelina Amadeo y María Luisa Verlé, quedando agradablemente impresionados del delicado ornato del oratorio y de las nutridas bibliotecas que adornan la sala de recibo. Recibirán en esta casa lecciones de corte y confección las niñas mayores de los Centros Culturales Argentinos, y servirá de recreo los días festivos para los niños de los Centros indicados.

* * *

Mañana, a las 10, se rezará un funeral en la iglesia del Espíritu Santo, en memoria de la señora Rita Calviño de Miguens.

* * *

Ha dejado de existir en su residencia de Lomas de Zamora el señor Zenón Calderón de la Barca y Piñeyro, respetable caballero a quien rodeaban merecidos prestigios por sus condiciones personales.

El señor Calderón de la Barca dedicó sus actividades a los trabajos rurales y al comercio, dando en esta rama apreciables muestras de laboriosidad y competencia.

Los restos del señor Calderón de la Barca serán traídos hoy a esta Capital, para ser inhumados en el cementerio del Norte.

* * *

Continúa enferma la señora Carmen L. de Castillo.

—Mejor el señor Francisco Hué.

—En vías de un completo restablecimiento la señora Enriqueta Salas de Anchorena.

—Enfermo el señor Luis E. Arroyo.

—Mejor la señora María Enriqueta Rivarola de Rosa.

—En vías de un completo restablecimiento la señora María Matilde Lebrero de Mills.

—Continúa enfermo el señor Carlos Herrán.

* * *

Han llegado:

De Río de Janeiro el señor Antonio Rodríguez del Busto y su señora.

—De Bahía Blanca el señor Guillermo Argerich.

—De Cosquín el señor Alberto Idoyaga Molina y su señora Matilde Rebollo Olazábal.

—De Santa Lucía el señor Gabriel O'Farrell.

—De Capilla del Monte el señor David Spereni y su señora Emma del Campo Wilson.

—De Rosario la señora Marcelina Correa de Navarro y la señorita María del Carmen Iñano.

* * *

Han partido:

Para Pergamino la señora Delia Alvear de Ocampo y sus hijas Clara y Delia Carmen.

—Para Paraná los señores Samuel Saravi Harly y Fernando Randle.

—Para Santiago del Estero el señor Arturo de Gainza.

—Para Mendoza el señor Antonio Ordóñez Riera.

—Para Córdoba el doctor José Heriberto Martínez.

—Para estación Los Cobres el doctor Marcelino del Masso.

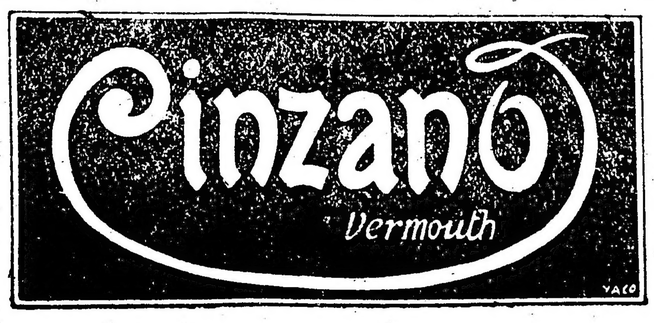

CRONICA DEPORTIVA

Festival del Club Universitario de Buenos Aires

El jueves 26 del corriente a las 21 horas se realizará en el local del Club Universitario de Buenos Aires, Corrientes 327, un festival de boxeo, el que promete alcanzar gran éxito.

El programa preparado consta de varias exhibiciones, entre aficionados y de un gran match a 15 rounds, de tres minutos cada uno, con guantes de cuatro onzas, entre los profesionales Willie Farrell (irlandés), y Abelardo Hevia (chileno).

Celebró reunión el Consejo Directivo de la Federación Argentina de Box

En la última reunión realizada por el Consejo Directivo de la Federación Argentina de Box, se tomaron las siguientes resoluciones:

Penalidades impuestas. — Al profesional y manager Enrique Sobral se le impone seis meses de suspensión, por la incidencia que promovió en el ring del Club Universitario, el 11 del actual pretendiendo recusar sin causa, al referee designado por esta federación.

—Al profesional Abel Adam, un mes de suspensión, por haber acometido a su contricante Willie Farrell, después que sus segundos arrojaron la esponja y ser declarado vencido.

Al manager Roque Blaya. — Se lo descalifica para actuar en lo sucesivo debido a la actitud impetuosa observada al descontarse de la "bolsa" que pertenecía al boxeador Walter, la suma de trescientos pesos para garantir el cumplimiento de un contrato que el manager R. Blaya pretendió desconocer, no acatando lo resuelto por esta federación.

Campeonato argentino de aficionados. — Se prorroga la clausura de la inscripción hasta el 30 de noviembre próximo.

Matchs autorizados. — Se autorizó al Club Policial de Cultura Física la realización del match Tomás Miller versus Carlos San Román Romero, para el 21 del actual a las 21 horas en el local de ese club, habiéndose designado las siguientes autoridades para fiscalizarlo:

Referee, Héctor Méndez; jurado: César Peña, Manuel Muñoz, Guillermo Mendoza; timekeeper, Luis Berard.

—Se autorizó al Club Universitario de Buenos Aires la realización del match Willie Farrell versus Abelardo Hebia, para el 26 del actual a las 21 horas, en el local del club, habiéndose designado las siguientes autoridades para fiscalizar dicho encuentro:

Referee, Guillermo Mendoza; jurado: doctor Rafael Cullen, señor Antonio Domínguez, doctor Raúl Chillbroste; timekeeper: Manuel Muñoz.

Sociedad La Sud-América

Organizado por esta sociedad, se realizó un concurso para palomas mensajeras, desde la estación General Lavalle a ésta capital, con el resultado siguiente:

Primero, palomar de D. E. Strich; segundo y cuarto, el de don J. Fernández; tercero, el de don P. Salerno, y quinto, el de don L. Masclas.

Se realizó un concurso colombófilo

Desde la estación La Picassa, a ésta capital, se realizó un concurso para palomas mensajeras, con el resultado que damos a continuación:

Primero, quinto y octavo, palomar de D. E. Torteili; segundo, palomar de J. Cione; tercero, M. Gayanes; séptimo, palomar de E. Grahay; cuarto y sexto, palomar de A. Deldique.

Asociación Argentina de Football

FIXTURE DE DIVISIONES INFERIORES PARA EL DOMINGO PROXIMO

Intermedia reserva.— Est. de La Plata v. Boca Juniors; Nueva Chicago v. San Fernando; Sp. del Norte v. Del Plata; Sp. Barracas v. Porteño; Progresista v. El Porvenir; Sp. Dock Sud v. Arg. Juniors; Boca Alumni v. Alvear; Platense v. Huracán, a las 13.

Intermedia, zona Norte.— Chacarita Juniors v. Urquiza; Caseros v. Central Argentino; San Martín v. Sp. Olivos. A las 15.

2a. reserva, zona Norte.— Chacarita v. Urquiza; Caseros v. Central Argentino; San Martín v. Sp. Olivos. A las 13.

Intermedia, zona Sud.— Sp. Avellaneda v. Arg. Bánfield; Adroguć v. Arg. de Quilmes; Nacional v. Wilde; Temperley v. Chacabuco. A las 13 horas.

2a. reserva, zona Sud.— Sp. Avellaneda v. Arg. de Bánfield; Adroguć v. Arg. de Quilmes; Nacional v. Wilde; Temperley v. Chacabuco. A las 13.

Intermedia, zona Oeste. — Liniers v. Sp. Monserrat; Ituzaingó v. All Boys; Sp. Alsina v. Sp. Municipal. A las 15.

2a. reserva, zona Oeste.— Liniers v. Sp. Monserrat; Ituzaingó v. All Boys; Sp. Alsina v. Sp. Municipal. A las 13.

2a. zona Norte. — Sp. Palermo v. Retiro; Unión v. Arg. Juniors. A las 15 horas.

2a. zona Oeste. — Huracán v. Ramos Mejía. A las 13.

3a. Norte, Sec. A. — Arg. Juniors A v. Central Arg. A., a las 13; Sp. Del Norte A v. Caseros A. a las 15.

3a. Norte, Sec. B. — San Fernando B v. Sp. del Norte B, a las 15; Central Arg. B v. Arg. Juniors B, a las 15; Porteño B v. Alvear B, a las 15; Sp. Palermo B v. Caseros B, a las 10.

3a. Norte, Sec. C. — San Fernando C v. Sp. Olivos, a las 13; Sp. del Norte C v. Germinal, a las 13; Urquiza v. Platense, a las 10.

3a. Zona Sud. — Los Andes v. Boca Juniors, a las 15; Adroguć v. M. Arin A, a las 15.

3a. Oeste, Sec. A. — Del Plata A v. Sp. Municipal A, a las 13; Morón A v. Sp. Monserrat, a las 15; Ituzaingó v. Nueva Chicago A, a las 10; Ciudadela A v. Sp. Ramos Mejía A, a las 15; Liniers v. Juventud Unida A, a las 15.

3a. Oeste, Sec. B.— Del Plata B v. Huracán B, a las 15; Ciudadela B v. Morón B, a las 13; Itali Arg. v. Juventud Unida B, a las 13; Nueva Chicago B v. Sp. Municipal B, a las 10; Sp. Ramos Mejía B v. Sp. Alsina, a las 15.

4a. Norte, Sec. A. — Arg. Juniors v. Platense, a las 13; Central Arg. v. Urquiza, a las 10; Sp. del Norte v. Unión, a las 10.30.

4a. Norte, Sec. B. — San Fernando v. Caseros; Porteño v. San Martín; Chacarita Juniors v. Sp. Palermo, a las 10.

4a. Sud, Sec. A. — Sp. Dock Sud v. St. de La Plata A, a las 10; Los Andes v. Arg. Bánfield, a las 10; Progresista v. Chacabuco, a las 8.30.

4a. Sud, Sec. B. — Moreno v. Wilde, a las 10; Progresista v. Est. de La Plata B, a las 10.30; El Porvenir v. Boca Juniors, a las 13.

4a. Oeste, Sec. B. — Ciudadela v. Del Plata; Italo Arg. v. Huracán, a las 10.

5a. zona Norte. — Alvear v. San Martín, a las 10.45; Sp. del Norte v. Arg. Juniors, a las 9; Caseros v. Unión, a las 9.

5a zona Sud. — Chacabuco A. v. Los Andes, a las 10; Est. de La Plata v. Arg. Bánfield, a las 10; El Porvenir v. Arg. de Quilmes, a las 10.

5a. zona Oeste. — Italo Arg. v. Del Plata; Sp. Barracas B v. Sp. Barracas, a las 10.

El sábado próximo se medirán T. Miller y San Román Romero.

En el local del Club Policial de Cultura Física, se realizará el sábado próximo, a las 21 horas, un festival de boxeo, cuyo número principal del programa es el match a diez rounds, de tres minutos cada uno, con guantes de cuatro onzas, entre los profesionales Carlos San Román Romero (peruano), y Tomás Miller (argentino).

Asociación Argentina de Polo

La subcomisión de handicaps de la Asociación Argentina de Polo en su reunión celebrada en el día de ayer, fijó los handicaps a los aficionados siguientes:

E. Alemán, 1; V. Arín, 2; A. Benítz, 1; W. A. Benitz, 4; R. Betnaza, 2; F. Ceballos, 4; E. Colcombet, 1; S. J. Collins, 2; A. Sintas Diehl, 2; J. J. Galarreta, 2; O. St. J. Gebbie, 1; A. Harrington, 3; E. Heriot, 1; V. Kenny, 4; A. Kenny, 5; D. Karney, 4; J. Karney, 3; Luis L. Lacey, 10; E. L. Lacey, 5; Leguizamón Pondal, 2; C. N. Land, 7; A. Mugarza, 1; R. Mugarza, 1; D. B. Milles, 8; J. B. Miles, 7; J. D. Nelson, 7; H. Nevares, 1; J. Negrón, 5; C. V. O'Farrell, 1; J. M. O'Farrell, 2; J. E. Parker, 2; E. E. Padilla, 5; Paul Graham, 6; H. Smith, 2; M. Smith, 2; J. Sosa, 2; capitán Schweitzer, 2; Naylor W. Brook, 5; J. S. Tesón, 2; A. J. Villegas, 2; F. Videla Dorna, 2; R. Videla Dorna, 1.

Los matchs de la Asociación Amateurs para el domingo próximo.

DIVISIONES INFERIORES

Tercera Norte A.—Villa Crespo B v. Villa Ballester.

Tercera Norte B.—Centenario Argentino v. San Isidro, Villa Crespo A v. Tigre.

Tercera Sud A.— G. y E. de Lanús v. Quilmes A, Racing v. Deportivo Lomas.

Tercera Sud B.—Buenos Aires Central A v. Honor y Patria, Buenos Aires Central B v. Quilmes B, Sportivo Floresta v. Hamilton.

Tercera Oeste A.—Rivadavia v. Vélez Sarsfield.

Tercera Oeste B.—F. C. Oeste v. Central Porteño A, Sportivo de Almagro v. Estudiantil Porteño B.

Cuarta Norte A.—Def. de Belgrano A v. Tigre.

Cuarta Norte B.—Platense A v. Estudiantes, Palermo B v. Def. de Belgrano B.

Cuarta Sud A.—Wilde A v. G. y E. de La Plata.

Cuarta Sud B.—Independiente B v. Bánfield, Racing B v. Charley.

Cuarta Sud C.—Racing C v. Talleres.

Cuarta Este A.—River Plate C v. Sportivo Boedo A.

Cuarta Este B.—F. C. Oeste v. Rañó, Zonda A v. San Lorenzo A, Central Porteño v. Sp. Buenos Aires.

Cuarta Oeste.—Atlanta v. Estudiantil Porteño B, Sportivo de Almagro A v. Rivadavia, Sportivo de Almagro B v. Vélez Sársfield B.

Quinta Sud.—Independiente v. Sportsmen.

Quinta Oeste.—Atlanta v. F. C. Oeste.

Veteranos.—River Plate v. Barracas Central.

Lo que vió Dempsey en Alemania

Una de las cosas más sorprendentes que ha presenciado Jack Dempsey a su llegada a Alemania han sido lo matchs de boxeo entre mujeres que se celebran, durante la noche, en los cafés más populares de Berlín.

Al campeón parece que no le ha agradado esta forma de sport. Parece que Dempsey fué a ver estas peleas creyendo que serían cosas cómicas, pero su sorpresa fué grande al ver que se daban papasos en toda regla.

El ring se levanta en medio de un salón de baile, alrededor del cual se sitúan las boxeadoras, las que son escogidas al azar, tirando al aire una moneda.

Las mujeres suben al ring provistas de sayas cortas que dejan toda la pierna al descubierto y el pelo recogido bajo una gorra.

Los espectadores hacen las apuestas en metálico.

Las boxeadoras usan guantes de tres onzas y demuestran gran habilidad y valor.

Una de las primeras peleas tuvo por protagonistas a una joven de 16 años contra una más vieja y más fuerte. Era a 10 rounds. En los primeros seis la más vieja llevaba ventaja y golpeaba rudamente a su contrincante, que sangraba atrozmente por la boca. Dempsey le hizo un recado recomendándole que usase la mano izquierda, y efectivamente, al comenzar el 8o. round la muchacha se lanzó sobre su terrible adversaria, llevándola sobre las cuerdas. Al comenzar el noveno round le propinó un terrible knock-out.

A Dempsey no le gustó esta exhibición de fuerza femenina. Dice, con muy buen juicio, que la misión de la mujer es otra que esa de darse "piñazos".

Regreso de los jugadores argentinos

Mañana, a bordo del "Principessa Mafalda" se embarcarán en Río de Janeiro los jugadores argentinos Solari, Ernesto Celli, Delavalle y Rofrano.

ARTE - TEATROS - CINEMATOGRAFIA

La opereta italiana

Esta noche se dará por última vez la "Casa de las tres niñas" de Schubert-Berté, que la compañía interpreta con sumo acierto. Para la función de mañana se dará la opereta en tres actos original de Max Brody y Fran Martos, "Sybill", música de Víctor Jabocí, dirigiendo la orquesta el maestro Mogavero.

Para la función del próximo sábado se prepara la edición de "Acqua Cheta" presentada con gran esmero por esta compañía.

Avenida

La función de esta noche será en honor de la Escuela Militar Mejicana con asistencia del general Treviño, coronel Cacho, jefes, oficiales y 150 soldados de esa institución.

Mañana jueves habrá otra función extraordinaria a beneficio de la primera tiple Clotilde Rovira.

El viernes se presenetará el nuevo elenco al que se han incorporado la tiple Africa Samaniego, el barítono García Sabater y varias segundas tiples. La primera novedad de este elenco será la revista "El paraíso perdido".

NUESTROS EMPRESARIOS FAVORECEDORES

Florencio Parravicini del Teatro Argentino

El debut de hoy

Recordamos que esta noche hará su presentación ante nuestro público desde el escenario del Cervantes, la compañía inglesa "The Diamonds" llegado el sábado último a Buenos Aires procedentes de Londres.

Cuenta esta compañía con un elenco muy disciplinado y homogéneo integrado por artistas que han tenido lucida actuación en los principales teatros de la capital británica. Figuran entre ellos el correcto tenor Montague Criddle, que dirige el conjunto; el primer actor cómico Leslie Sarevy; la bailarina Florence Phillips y las sopranos Margaret Mc Kenzie y Grace Wilson.

El programa con que debutará la compañía es muy variado y atrayente y comprende, entre otros, números de canto con acompañamiento a dos pianos en que interviene todo el elenco, danzas, caricaturas de hombres y de costumbres y algunas de las canciones actualmente más en boga en Londres.

Lectura poética

La lectura poética que debía realizar en el Odeón esta tarde el poeta Raniero Nicolai, ha sido diferida para esta noche a las 21 con el mismo programa.

Smart

Vuelve a representarse esta noche la interesante pieza del malogrado Iglesias Paz "La propia obra" y mañana en vespertina "El rosal de las ruinas" de Roldán.

Más para el viernes

Indicamos ayer la serie de estrenos que se preparan en los teatros nacionales para el viernes, habiendo alcanzado al número de cinco.

Dijimos también que esa ya larga lista todavía era posible de ampliarse. Y así ha sido. Hay otras dos novedades más para la misma fecha. Son ellas "El hipódromo" en el Buenos Aires y "El zarpazo" en el Nacional.

Ya tenemos de sobra para divertirnos.

Estreno postergado

Se ha diferido para el viernes el estreno en el Nacional el estreno de la pieza de D. José León Pagano, "El zarpazo", que esta anunciada para esta noche.

Obedece esta postergación al deseo de intensificar sus ensayos a fin de ofrecerla convenientemente preparada.

Reformas

Los propietarios del Marconi, señores Bonomi, a quienes estimula el activo empresario Muigle Gea, por sus aciertos, están encantados de la evolución que se ha operado en el público asistente a aquella sala con motivo de la actuación brillante de la compañía que encabeza la prestigiosa Blanca Podestá.

Y en armonía con la elevación de los espectáculos operados allí tienen el plausible propósito de aprovechar el obligado descanso veraniego para realizar una serie de reformas. Piensan colocar aquella sala en las condiciones de las más confortables del centro. Es una excelente disposición.

En el San Martín

La dirección del San Martín — prudentemente — ha retirado del cartel la pieza "Allá en la noche callada", que comentamos como se merecía en su oportunidad.

En cambio, reaparecen en el cartel "Morriña... morriña mía" de García Velloso que ocupa las secciones vermouth e intermedia y en primera "El cuarto No. 8" de Sargenti, dos piezas que pueden animar ventajosamente los espectáculos de aquel teatro.

Siguen las populares

Lunes y martes se han realizado en el Marconi dos funciones populares, que han tenido la virtud de llenar la sala. En vista de ello, la empresa resuelve seguir el procedimiento, realizando esta noche otra función análoga, con "Nuestros hijos", de Florencio Sánchez.

Y como esta obra siempre atrae público, y la baratura del espectáculo es un verdadero obsequio de la empresa al público, fácil es predecir que, como anoche y anteanoche, se agotarán las localidades.

Desmintiendo versiones

El empresario del teatro Excelsior señor Méndez nos ruega desmintamos categóricamente las versiones que insistentemente circulan sobre arreglos de que daría por terminada la temporada de la compañía que actualmente se halla en ese teatro bajo la dirección del señor Godel para que, en su reemplazo fuera a ocupar esa sala otra compañía.

Creyendo que esas versiones perjudican sus intereses, nos agrega el señor Méndez que no tiene ni ha pensado tener por el momento negociaciones con empresa alguna por cuanto la temporada recién iniciada se desarrolla con éxito.

Victoria

Se están ofreciendo las últimas representaciones de la interesante tragedia rústica de Linares Rivas "Cristobalón" que hoy sube a escena por vigésima vez. Esta obra se pondrá en escena el viernes por la noche en el San Martín de Flores por esta misma compañía, que el sábado reaparecerá en el Victoria con "La malquerida" de Benavente, pieza en la cual Concepción Olona realiza una interpretación muy destacada.

Mañana, jueves, habrá función extraordinaria, poniéndose en escena "Una mujer sin importancia" de Oscar Wilde.

Teatros de barrio

En el teatro de Verano se presentará hoy la compañía nacional que encabeza Felipe Panigazzi y que desarrollará con tal motivo el siguiente programa: "El cabo Gallardo", "Mister Frank" y "La revista de Eva".

—Se ha clausurado por disposición municipal el teatro Florencio Sanchez.

—En el Excelsior ponen en escena hoy "Acquaforte" y "Tangos, tongos y tungos", dos piezas de "arrastre".

Beneficio en perspectiva

Próximamente se realizará en el Victoria una función extraordinaria en honor y beneficio de la primera actriz Concepción Olona, figura destacada de la escena española, a quien nuestro público distingue como se merece.

Para esa función se prepara el estreno de una comedia del autor italiano Alfredo Testoni, vertida al castellano por A. Julio F. Escobar, con el título de "La condesa alegre".

Habla Pérez Lugín, el autor de "La casa de la Troya"

A la puerta del Teatro Lara se entabló este diálogo entre dos amigos de esos que van siempre juntos:

—Perdona — dijo el uno—; esta noche no voy contigo.

—¡Pero si tengo tomado dos billetes para Apolo!... — dijo el otro.

—Pues no puedo ir; estoy invitado al palco de las de...— replicó el primero, pronunciando el apellido de unas muchachas a las cuales se veía en todas partes. A lo cual objetó el segundo:

—¡Hombre! Si es por eso, puedes venir a Apolo. ¡También allí estarán ellas!...

—No temas — le dije—; te seré discreto y no aludiré a tu falsificada barriga.

—Pero ¿quieres perderme? —me replicó — sólo me falta una interview en "La Esfera" para que mis enemigos me llamen reclamista. Ya dicen que cuanto soy lo debo a mi maña para hacerme la réclame...

—Pues contéstales, como Castelar a quienes le reprochaban que escribiese los discursos antes de pronunciarlos: "Si tan fácil es el éxito, ¿por qué no se lo amañan ustedes?"— Y como se resistiese todavía, añadí:— Mira, Alejandro, yo soy el instrumento de que se vale la Divina Providencia para castigarte por las interviews que habrás conseguido en esta vida, por pelmazo; resígnate, pues, con tan altos designios; hazte cuenta que yo, tu periodístico maestro de tenacidad, se te ha escapado, se te ha puesto ante tí mismo y no puedes negarle la información, y elige el cafe en que más te guste convidarme.

—¡Ah! Pero, además, ¿he de pagar yo?

—¡Calla, nuevo rico — y rico por tu pluma, cosa asombrosa en España —; calla y paga! ¿O te crees que se debe inmortalizar de balde tu vida anecdótica?

Rindióse al fin, y entramos en una cervecería, donde, después de pedir él a gritos que me sirviesen un mantecado con aceite y vinagre y de añadir yo que lo sazonase con guindilla, empezó una confesión biográfica de las que me gustan: amenas, fluídas y de las que me obligan a interrogar poco.

—Nací en Madrid — dijo, — en la plaza de Bilbao, en el número 10. El año me lo callo. Mientras yo me encuentre joven, lo soy contra lo que diga la partida de nacimiento... ¿Qué no hay más remedio? Bueno. Pon que en el año 1872. Estudié en los Escolapios de San Antón los tres primeros cursos del Bachillerato. ¿Mi carácter de estudiante? Ya me ves, y genio y figura... Estudioso, no mucho. De cada cien estudiantes, hay dos que estudian... y luego no sirven para nada... Una prueba muy curiosa: en Retórica y Poética, el padre Ramos, un gran profesor, a quien no le he enviado mis libros por haber ignorado hasta hace poco que vive aún, nos mandó a todos sus alumnos hacer unas poesías... Pues bien: los únicos que, por no haber sabido hacerlas, tuvimos que escuchar, castigados de rodillas, como las leían los demás y cómo se lucían, fuimos Luis Gabaldón, hoy periodista, crítico de teatros, poeta festivo y autor cómico, y yo... Desde el cuarto curso del Bachillerato y toda la carrera de Derecho, estudié en Santiago...

—¿Dónde empezaste la carrera periodística?

—En Madrid... Era yo abogado de pobres, con diez y ocho duros fijos, y entré en "El Correo", del maestro Ferreras. Del maestro y de aquella redacción conservo un bonísimo recuerdo. Ferreras me trató con mucha estima. Llevaba a su famoso Balance mis cosas sobre política. Si no hubiese muerto, habría hecho carrera a su lado. Pero ¡ay!, se murió y pasé muchas ducas, muchas... Yo sé lo que es necesidad, lo que es pobreza de todo, la humillación de ser mirado por ir mal vestido...

—Sí. Has luchado de veras... Pero de humor siempre anduviste igual: un cascabel, ¿verdad?

—Gracias a Dios. En "El Correo" gasté bromas tremendas. Una vez coloqué un sombrero flamante de Marván debajo de un montón de periódicos... Sin que él, por estar trabajando, lo advirtiese, lo retiré, e hice como que me sentaba, ¡con toda mi corpulencia!, encima de los periódicos... Marván, creyendo que se lo había aplastado, dió un alarido... Otra vez metí periódicos en todas las badanas de los sombreros, incluso en el mío, y los cambié de lugar en el perchero. ¡Se armó un lío de mil demonios al irnos los redactores, porque nadie encontraba un sombrero que viniese bien, y era como si los sombreros o nosotros nos hubiésemos vuelto locos!... Otra vez, a un compañero le mandé un exhorto falsificado, en el que un juez le anunciaba que la guardia civil iría a prenderle. El hombre estuvo preocupadísimo, y sobre todo porque, al ir a preguntar al portero quien le había llevado aquel exhorto, se dió la casualidad de que llegase un guardia civil, lo cual le dió tal susto, que, sin aguardar respuesta, se metió corriendo en la redacción, creyendo que iba a prenderle.

—¿Cuánto ganabas en "El Correo?

—Nada: era meritorio. Daniel López, que dirigió "El Correo" más tarde, y a quien también estoy agradecidísimo, me llevó de secretario particular cuando fué director de Agricultura, y me dió un destino en Fomento. Por cierto que se me olvidaban dos detalles curiosos de mi estancia en aquel periódico: uno, que llegó D. Modesto Sánchez Ortiz a dirigir "El Correo", y nos reunió muy solemnemente, y después de decirnos que él no podía tolerar aquellas desigualdades de que hubiese sueldos de quince duros y otros de cinco, añadió que todos iban a ser iguales. Todos nos alegramos, porque creímos que el sueldo mínimo iba a ser de veinte duros. Nos desengañó en seguida al decirnos que iba a ser al revés: todos ¡de veinticinco pesetas mensuales!... Por cierto, un día estaba yo muy preocupado por no poder pagar mis cuarenta pesetas de contribución de abogado; se enteraron los compañeros, lo contaron, y la Administración me las prestó; pero cuando dejé la redacción, al cabo de dos años de trabajar gratis, me las reclamó y tuve que pagarlas... Bueno; como abogado, me las compuse de modo que nadie me pagó...

—¿Adónde pasaste después?

—A "El Mundo", desde que lo fundó Mataix. De "España Nueva", me llamó un señor que hoy es gran amigo del rey, y yo le contesté que no podía escribir en aquel periódico, porque era y soy católico y monárquico. Pero como me replicó que era un diario liberal, en el que no tenía necesidad de escribir en desacuerdo con mis convicciones, ingresé allí, y es uno de los periódicos que recuerdo con más gusto. De allá, a "La Mañana"; luego pasé a "La Tribuna", donde empecé a conquistar la popularidad. Luego, a "El Liberal" y a "Heraldo de Madrid", como luego a "La Libertad" y al "Hoy", y, finalmente, a "El Debate", que es donde más a gusto estoy y donde más consideraciones y mejor pago he recibido... En periodismo, ha recorrido mi amor toda la escala social...

—Oye, ¿cuánto te pagó "El Debate" por publicar tu novela "Currito de la Cruz"?

—Pero, ¿cuánto? Dímelo, que te lo callaré.

—Quince mil pesetas... Y, ¿sabes, pero no lo digas, cuánto me ha pagado acerca de Marruecos? ¿A que no lo adivinas?... ¡Quince mil pesetas Por cierto que voy a ver si el Banco me quiere devolver el cheque, después de anularlo, para conservarlo como recuerdo. Pero no lo digas...

—Callándolo cometería una injusticia; esa remuneración, que a muchos parecerá fabulosa, enaltece doblemente a Angel Herrera, tu ilustre director, porque demuestra que sabe dos cosas: estimar el trabajo periodístico y el literario; y lo que es más importante y más laudable, por difícil en España: hacer que, gracias a su dirección, "El Debate" haya prosperado hasta poderse permitir su caja esa esplendidez digna de divulgarse... y de imitarse... Esos literatos que andan pidiendo la nacionalización del Teatro Real, deberían antes haberse acordado de pedir la de los folletines de los diarios... ¿Te costó mucho colocar tu primera y famosa novela "La Casa de La Troya"?

—¡Oh! — dijo, sonriendo con tristeza. — No puedes figurarte. Antes de concluirla fuí, un poco prematuramente, a "Renacimiento" a ver si me la editaban; y Castillo, con muy corteses maneras, se negó. Y cuando ya la tenía concluída, me llamó un día Ródenas, el director de la Biblioteca "Hispania", y me dijo que le hiciera un libro de toros y que pidiera cuanto quisiese.

—Voy a hacerle otra proposición mejor — le dije yo. — Le regalaré el libro de toros y usted me editará una novela.

Me contestó con evasivas: que tenía que leerla, que... Total, que me fuí a casa de Fe, donde muchas veces me habían preguntado, interesándose por mí, por qué no hacía novelas, y llegué y les dije que había hecho una. Tampoco allí logré colocarla. Me fuí a Alejandrito Pueyo, que me había editado mi libro de Tita Ruffo a la Fons, y le ofrecí regalarle un libro de toros a cambio de editarme mi novela. Le pareció bien la idea; y me compré una máquina de escribir y en ella escribí mi libro de toros Kikirikí. Pero luego resultó que la familia de Pueyo no quería editar mi novela, particularmente el águila del cuñado... Un día almorzando con Ruiz Contreras, ese hombre extraordinario a cuya inteligencia y a cuya bondad cuantos elogios ponga en mis labios me parecerían pocos, y con Muller y Aguilar, de la Sociedad General Española de Librería, Ruiz Contreras habló con mucho elogio de mi novela y con mucho empeño para que me la editaran. No lo consiguió... A nadie le cabía en la cabeza que se pudiese ser un buen revistero taurino y escribir una novela de éxito... Hasta que un día Basilio Alvarez y Rey Soto le hablaron, ¡pásmate!, a D. Gabino Páez, de la casa Sucesores de Hernando, y accedió a editármela, pero a medias con Alejandrito Pueyo. Regateamos un poco si había de darme 60 o 70 céntimos por ejemplar vendido, y se editó. Por cierto que cuando llevaba vendidos 18.000 ejemplares, me llamó y me dijo:

—¿Sabe usted que eso empieza a venderse?...

Y pretendió que mejorásemos las condiciones... Y las mejoré...

—No me lo digas; en tu provecho...

—¿Cuántos ejemplares llevas vendidos de La Casa de la Troya?

—Cincuenta mil!... Pero, ¡buen calvario me costó!... Calvario que no habría sido posible si hubiese existido en España una Asociación de Publicistas como la que yo pretendía hacer o como la que D. Miguel Sánchezdalp, en sus laudables artículos de "La Esfera", pretendió que se crease con la cooperación del Estado. A propósito: ¿cóomo llevas la enquette acerca de este asunto? A los políticos maldito lo que les importarán los escritores...

—Te equivocas. Todos me hablan con el entusiasmo que inspira una cosa que se está dispuesto a realizar... Verás sorpresas. Y volviendo a lo tuyo: ¿cómo fué escribir La Casa de La Troya?...

—Primero hice un cuento; pero al leerlo me dí cuenta de que era el mismo asunto de Al Natural, de Benavente, y lo rompí... Luego la idea de hacer una novela con mis recuerdos de estudiante me obsesionó... Hice unos capítulos, y ¿sabes quién me lanzó? Rotlland, el malogrado crítico de "El Debate"... Los había leído... Y un día, una de esas almas buenas que cuentan lo bueno que de uno se diga vino y me dijo: "¿Sabes quién hace un gran elogio de una novela que tienes empezada, y dice que tú eres un gran novelista?" Y me dijo que era Rotlland. Yo le tenía por el mejor de los críticos de teatros. Procuré sonsacarle y me confirmó lo que le habían atribuído. Y simultaneando el batallar periodístico con la novela, la fuí haciendo... Tardé tres o cuatro años... Todos mis amigos y muchos de mis compañeros saben cómo fué saliendo capítulo a capítulo...

—Para que luego dijesen que no la habías escrito tú. ¿De quién partió esa calumniosa sandez?

—No te lo puedes figurar: de una broma de Luis de Oteyra. Luego, cuando los envidiosos lo afirmaron en veras, Oteyza me ofreció una carta declarándose autor de la broma... Pero yo, agradeciendo el ofrecimiento, le rehusé, porque no dijesen luego que era un juego de compadres... Ahora voy a publicar un libro en cuya dedicatoria figurarán tres nombres: Manuel Aznar, Salvador Cánovas y Cervantes y Torcuato Luca de Tena. Es un agradecimiento a haberme espontánea y respectivamente defendido en "El Sol", "La Tribuna" y "A B. C.": el primero, sin conocerme apenas; el segundo, no obstante estar fuertemente enemistados él y yo, y el tercero, a pesar de haber dicho que con los del sindicato de periodistas — y yo lo era — rompía toda relación periodística y personal....

Salimos de la cervecería... Para la intimidad me contó, entre triste y sonriente, amarguras imborrables de días ya lejanos...

E. González Fion.

La ciencia en el teatro

En la obra de Casals "Amor, celos y radio" que el viernes estrenará la Rico en el Liceo tendrá el público oportunidad de apreciar una auténtica instalación de radiotelefonía, la novedad del año.

En esta forma se establece por primera vez como recurso escénico una de las últimas conquistas de la ciencia.

Seguramente el recurso ha de ser un buen aliciente para la obra a estrenarse y una buena fuente para nuestros revisteros y sainetistas que ya se encargarán de popularizar hasta el agotamiento el recurso que Casals aplicara por primera vez.

"Margot duerme"

En el Nuevo se ha fijado para el viernes el estreno de la revista "Margot duerme" en la cual se dice que aumentará, progresando, la imitación de los espectáculos bataclaneros.

Arturo Rubinstein

RECITAL DE DESPEDIDA

Mañana, a las 17.15, en el teatro Odeón, dará su recital de despedida el apreciable pianista D. Arturo Rubinstein, quien ejecutará las siguientes obras:

I. — Evocación; El Puerto; Málaga; Triana: Albéniz.

II. — Fantasía baética (dedicada a Arturo Rubinstein, manuscrito): M. de Falla; La maja y el ruiseñor (Goyescas): Granados; Danza de la molinera (Sombrero de tres picos); Danza (del amor brujo): M. de Falla.

III. — Eritaña; El Albaicín: Rondeño; Lavapies: Albéniz.

Beneficio

Esta noche se realizará en el Empire una función extraordinaria a beneficio de Randall, autor que dirige el cuadro de atracciones que actúa allí y que mañana clausura su temporada para regresar a Europa.

Tomarán parte destacada en el programa de hoy los bailarines Abadiof Kaley y Bonnie Dalton.

Cinematografía

El próximo estreno de "La Mancha"

UNA CIRCULAR

La Sociedad General estrenará el viernes una nueva producción de Lois Weber, titulada "La mancha". Como todas las demás obras de esta popular y valiente escritora, "La mancha" estudia un interesante problema social, que esta vez es la situación del maestro, cuya causa defiende brillantemente. La calidad del asunto ha movido a la Sociedad General a enviar a numerosos miembros del magisterio una circular concebida en los siguientes términos:

"Señor: El viernes 20 del corriente, nuestro Programa Ajuria estrenará en los cines Empire, Callao, Esmeralda y Gaumont una extraordinaria producción de Lois Weber, titulada "La mancha".

"Esta película, que en los Estados Unidos mereció la aprobación entusiasta del profesorado, tiende a rodear al maestro no solo del respeto de todos, sino también de la prosperidad y el bienestar que el hombre puede alcanzar por el ejercicio de muchas otras profesiones menos útiles, menos nobles, menos importantes para la humanidad y sin embargo mucho mejor remuneradas.

"La miseria y las desgracia que rodean a la mejor parte de la humanidad, la que enseña, es "la mancha" que es necesario borrar para siempre.

"Vea usted esta película y recomiéndela a sus discípulos y a sus amigos y habrá usted hecho algo por sí mismo y por sus hermanos. Demuéstreles usted que "enseñar no debe ser sufrir".

"La flor de la tempestad"

UNA INTERESANTE REPRISE DE PARAMOUNT

Mary Pickford, la más admirable y admirada de las estrellas, volverá hoy a deleitar a nuestro público con su humana y tierna creación de "La flor de la tempestad", aquella original y conmovedora historia que tuvo por escenario las solitarias playas de un pueblo de pescadores de Escocia.

La Sociedad General, que viene reprisando con insuperable éxito las mejores producciones de sus programas pasados, nos ofrece hoy, en los cines Empire, Esmeralda, Callao y Gaumont la de este film que al aliciente de la actuación de Mary Pickford añadió el de la dirección eficaz y talentosa de Maurice Tourneur.

Notas del cine

El director Alfredo E. Green, dirigiendo a Tomás Meighan en la película "Padre por poder" tuvo que revelar a un actor alado.

Nos referimos a un loro que toma parte en la película y que habla más de la cuenta cuando no se lo ordenan. Hace algunos días, cuando estaban preparando una complicadísima escena, el lorito gritó: "Listo, muchachos, adelante!" Y actores y fotógrafos comenzaron la labor, que desde luego fué interrumpida por la cólera de Mr. Green al ver echada a perder una brillante escena. La risa fué general y el blanco de las miradas el director imitado.

Hal Cooley, el actor que acompaña a Anita Stewart en sus películas, vendió su palacete de Hollywood en la respetable suma de 250.000 dólares. Hal compró inmediatamente dos lotes mayores en la coliná de Beverly para levantar su nuevo hogar.

Este actor también trabaja con Gladys Walton en "Jugando con fuego", que se está exhibiendo en todos los Estados Unidos.

Esta es la forma de derrochar dinero que practican los residentes del Oeste. ¡Casas, ganados, acciones petroleras y terrenos!

Helen Ferguson empezó su carrera peliculera, haciendo papelitos de ángel y ganando el pequeño jornal de peso y medio diario. En sus primeras películas subía al espacio gracias a los débiles alambres pintados de negro que son invisibles para la cámara.

Hoy en día esos alambres han sido sustituídos por la fama y la simpática Helen se mantiene en el firmamento entre las estrellas de primera magnitud.

Reportajes sintéticos

DOUGLAS FAIRBANKS

— Su nombre y apellido?

—Douglas Fairbanks.

— Lugar y fecha de su nacimiento?

—Denver, estado de Colorado. (Obsérvese que no dice su edad).

—¿Cuál fué la primera película que hizo?

—"El cordero".

—De todos los papeles que ha representado, ¿cuál prefiere?

—El que desempeñé en "La marca de zorro".

—¿Ama usted a la crítica?

—Sí, mucho.

—¿Tiene usted supersticiones?

—Sí.

—¿Cuál es su número favorito?

—El 23.

—¿Qué color prefiere?

—El rojo subido.

—¿Cuál es la flor que más le gusta?

—La rosa.

—¿Cuál es su perfume predilecto?

—El de la rosa.

—¿Fuma usted?

—Sí, cigarrillos, cigarros y pipa. ¡Fumo sin tregua!

—¿Le gustan las golosinas?

—Sí, pero moderadamente.

—¿Cuál es su nombre familiar?

—Doug.

—¿Su divisa?

—"Hay que saber adaptarse a las condiciones de la vida".

—¿Qué nombre hubiora preferido?

—Napoleón.

— Cuál es su ambición?

—El éxito.

—¿Cuál es su héroe?

—Mary Pickford.

—¿A quién concede usted sus simpatías?

—A todos los públicos de todos los países.

—¿Tiene usted manías?

—Sí, en el trabajo.

—¿Es usted fiel?

—Sí, con aquellos que lo son conmigo.

—Si se reconoce defectos ¿cuáles son?

—Hago muchas películas.

—Si se reconoce cualidades ¿cuáles son?

—Yo no me reconozco ninguna ¿y usted?

—Cuáles son sus escritores y músicos favoritos?

—Shakespeare, Dumas, Puccini, Christiné... (éste a causa de "Phi-Phi").

—¿Cuál es su pintor favorito?

—Rembrandt.

Alicia Brady en "La esposa del Mandarín"

Alicia Brady tiene a su cargo, en esta película que la Sociedad General estrenará el próximo domingo, el papel de una mujer rusa, obligada por la revolución a huir de su país, por Siberia, hacia China, donde para ganarse la vida se dedica a cantar en un café popular de Shangai.

La acompaña una hermana inválida. La acción se complica en virtud de que la joven se vé envuelta en un lío de carácter internacional, para salvarse del cual huye a América, seguida por un villano oriental.

El asunto que llega a un alto nivel dramático, se amplía hasta llegar a un bello final, en el cual la heroína aclara su situación y encuentra la felicidad a que tiene derecho por su bondad.

El papel de la condesa Natalya, que tal es el nombre de la protagonista, ha servido para que Alicia Brady demuestre la versatilidad de sus medios expresivos, realizando una labor artística digna de su renombre.

La estrella ha sido secundada por un excelente conjunto, del cual se destaca el conocido galán Kanneth Harlan y el actor Michio Itiow, bailarín chino de gran mérito.

Esta película ha sido puesta en escena por E. H. Griffith, para la "Realart", con gran lujo de detalles y verdadera riqueza de la "mise en scena".

El argumento de "La esposa del mandarín" es una obra de E. Lloyd Sheldon, uno de los escritores de melodramas más conocidos de Estados Unidos. Este, cuando la "Realart" le pidió su obra para llevarla a la pantalla, exigió como condición especial el derecho de seleccionar los intérpretes. Fué así como designó a Alicia Brady, la cual, en papeles de rusa, ha hecho siempre verdaderas creaciones; y así también E. Lloyd Sheldon convenció a Michio Itiow para que actuara en el cine. Este es un bailarín y mimo de nota, poseedor de un arte típico y que goza de gran popularidad en los crculos artísticos de Nueva York.

Costa firme

Martín Berry es propietario de una bella granja llamada Playa Plácida, codiciada por cierto banquero llamado Blake que está enamorado de Helen, hija del granjero. Pero ésta es novia de Warren, empleado de su padre. Para satisfacer sus ambiciones, Blake induce a Berry a especular en acciones petroleras prestándole dinero con hipoteca sobre la granja y al mismo tiempo acusa a Warren de ser un pillo, obligando a Berry a despedirlo. Pero, bajo la protección de Nat, tío de Helen y guarda faros de ciertos vecinos arrecifes ambos jóvenes se casan a bordo de un navío y el propio Nat entrega sus ahorros a Warren para librar lo de la deshonra. Pero Berry se indigna con su hermano Nat y trata de impedir que éste encienda el faro, a fin de que vayan a pique Warren y Helen que huyen en el mismo navío en que se casaron. Sobreviene una tempestad. El buque se estrella en los arrecifes y Warren y Helen son lanzados a la costa. Se salvan. A poco, Berry descubre las bribonadas de Blake y la generosidad de su hermano y todo es paz y ventura.

Lo que precede es el argumento de la película "Costa Firme", editada por la Metro, que dará a conocer la empresa Max Glücksmann, hoy, miércoles 18, en sus salones Grand Splendid y Palace Theatre.

Otra nueva adquisición de la empresa Max Glüsckmann

Como anunciáramos hace poco, la célebre actriz Perla White ha vuelto a dedicarse al género de películas que dieran renombre universal, a la película en series, y acaba de terminar una de estas películas, cuyos episodios, se dice superan a todo cuanto ha hecho hasta la fecha por lo que tienen de espeluznante y de emoción. Esta película ha sido editada por la casa Pathé N. Y., y ha sido comprada para nuestro país. Uruguay, Chile, Perú, Bolivia y Ecuador por Max Glücksmann. Además de esta producción, Glücksmann se ha asegurado todas las películas en series que produzca la citada actriz hasta el año 1924. Se trata de una valiosa adquisición, si consideramos el enorme prestigio de que goza esta artista entre nosotros, y particularmente por su labor en estas películas, que son su "caballo de batalla".

Además de las citadas películas en series, Max Glücksmann ha adquirido también las siguientes de Pathé N. Y.: una interpretada por [illegible] ne Caprice y George Seitz, otra por el famoso actor Charles Hutchinson y, finalmente, una tercera por la famosa Ruth Rolland.

V. T.

Agnes Ayres bellísima artista y estrella de gran magnitud

CERVEZA PILSEN (Marca BIECKERT) En botellas o en chopp Es siempre la mejor

Alberto Ballerini presenta el viernes 20 en el escenario de el Teatro MARCONI a ISRAEL ZAMWIULL con su obra en 3 actos EL CRISOL DE LAS RAZAS interpretada por BLANCA PODESTA Y SU Cia.

¡PATAGONIA!

"LA EPOCA"

Teatros y Variedades, véase el "Carnet del Viajero" de la [illegible]

CAPITOL THEATRE — [illegible] Hoy, a las [illegible] [illegible] y 21: [illegible] 17.30 y 22: [illegible] [illegible]

EMPIRE THEATRE — [illegible] —Hoy, [illegible]

GRAND SPLENDID — [illegible] Fe 1860.—Hoy, [illegible] y 21: [illegible] [illegible]

PALACE THEATRE — Corrientes 757.—Hoy, a las [illegible] a las 17.30 y [illegible] y 22.20: [illegible] Estados Unidos. [illegible]

[illegible] — [illegible] — Hoy, [illegible] luz en el sendero [illegible]

SELECT LAVALLE — [illegible] Un hombre [illegible] culpable. El gran [illegible].

TEATRO PRINCESA — [illegible] Hoy, en [illegible] el gran match de box Firpo-Tracey. [illegible] gran tragedia [illegible] Bray No. 32.

GENERAL BELGRANO—Cabildo 2155.—Hoy. Variado y selecto programa.

PETIT SPLENDID — [illegible] Hoy: Minuto de locura. ¿Por qué [illegible]

MAJESTIC THEATRE — Corrientes [illegible] —Hoy: Match Firpo-Tracey, [illegible] prueba.

SELECT BUEN ORDEN — Bernardo de Irigoyen 1521. — Hoy, [illegible] [illegible] y la madrastra. Amor y deber. Los misterios de la selva. Sección continua.

CINE CATALUÑA — Corrientes 2046.—Hoy, tarde y noche: [illegible] que en el cine. Un día de placer.

CINE ELITE — [illegible] — Hoy: El hijo del lobo. Locos por casarse. [illegible] tas de agua dulce.

REAL CINE — Esmeralda 425.—Hoy: Variado programa con estrenos.

STANDARD THEATRE—Corrientes [illegible] —Hoy: La vía láctea. Muela de un [illegible] pobre. Hombre de paz. y Petit Margarita.

THE AMERICAN PALACE — Corrientes y Callao.—Hoy, a las 18 y a las 23: El gran match de box Firpo-Tracey.

CRYSTAL PALACE — Corrientes 1333.—Hoy: Ramiti. La atracción de [illegible]. El corista de Broadway. [illegible]

GAUMONT THEATRE — Rivadavia 1635 — Hoy, a las [illegible] y 21: El minuto de locura; a las 17.30 y 23: La [illegible] [illegible]; a las 18.30 y 22: Flor de la tempestad.

IMPERIAL CINE — Cangallo 771.—Hoy: El capitán [illegible]. La mujer del sheik.

MIGNON PALACE — Juramento 2155.—Hoy: El [illegible] de concordia. [illegible]

CINE BOLIVAR — Bolívar número 1012.—Hoy: Con Stanley en Africa. El buen amigo. La aventurera de Monte Carlo. El último de su raza.

CINE GRAL. MITRE — Bmé. Mitre 1233.—Hoy: El cortejo de Choquart. La muchacha de aldea.

CINE PARK — Santa Fe 4105.—Hoy: Cuenta abierta. Los peligros del montañero. Noche: Función a beneficio del Club Náutico Argentino.

CINE COLON DE FLORES — Nazca 434. Diariamente estrenos. Variado y selecto programa cinematográfico.

CINE JOCKEY CLUB — Córdoba 3987.—Hoy: Selecta reunión familiar. Variado y nutrido programa.

CINE TEATRO SAAVEDRA — San Juan Núm. 2540.—Cine familiar. Todos los días variado programa altamente moral.

EXCURSIONES

REAL DE SAN CARLOS — Excursiones todas las noches (excepto los domingos). A las 21 (9 p. m.), el vapor Helios saldrá de la Dársena Sur (galpón No. 1) para el Real. Precios de la excursión: 5 $ m/nacional. Los domingos sale a las 10 de la mañana, llegando a Buenos Aires el mismo día a las 19. Camas de ida y vuelta, 5 $ m/n. Entrada a los salones de recreo, 1 $. La cédula de identidad o libreta de enrolamiento son indispensables.

CARRERAS DE CABALLOS

EN LOS CLASICOS EDUARDO CASEY Y AYACUCHO

Algunos ensayos de sus probables competidores. — Floreo de Rumor—Fred en pareja con Aldeano

Muy reducidas en concurrentes serán estas dos pruebas, que forman parte del programa del próximo domingo, en las cuales no hay, por cierto, gran interés.

En los ejercicios a que han sido sometidos esta mañana sus principales competidores, nos ha llamado especialmente la atención, Caid, que ha corrido mucho.

Caid—

El ganador de la Copa, que ha continuado en brillantes condiciones, está preparado especialmente para intervenir en el clásico Ayacucho, carrera que parece estar a su completa disposición.

El hijo de Sandal, dirigido por el jockey Leguisamo, fué ensayado en 1.200 metros, cubriendo la distancia en 1'12" 2|5, y finalizando en el recomendable tiempo de 59" 3|5.

Naturalmente que con este apronte, se mantiene la chance indiscutible del representante del stud Atahualpa, que difícilmente ha de encontrar resistencia en esta oportunidad.

Aldeano—

Como el entraineur Rufino Coll parece haber desistido de presentar a Gin Fizz en esta carrera, es muy posible que el stud Don Alfonso resuelva que el hijo de Yago II sea acompañado por Fred.

Aldeano, de quien se espera que en esta oportunidad se desempeñe con todo éxito, fué ejercitado por F. Arcuri en 800 metros, empleando 48".

Fred, con su peón, hizo 700 metros en 41" 1|2.

Rumor—

Tiene su caballeriza grandes esperanzas sobre la actuación del hijo de As de Espadas.

El entraineur Cassino, a objeto de que su caballo esté perfectamente preparado, le ha sometido esta mañana a un ejercicio preparatorio, sobre la distancia total del clásico Ayacucho.

Piloteado por A. Grassi, pasó la distancia en buen estilo, empleando 2'41" 2|5 en los últimos 2.100 metros.

Citoyen—

El representante del stud Montiel, que cuenta con una brillante corrida en la distancia, fué trabajado por Máximo Acosta en 800 metros, distancia que pasó en 48" 4|5.

El entraineur Pianezzi confía en que el hijo de Amsterdam ha de producir una de sus mejores carreras en esta oportunidad.

Alpes—

A pesar de la mala carrera producida por el representante del stud Esmeralda, en el handicap del domingo último, su caballeriza le hará cumplir su compromiso en el clásico Chacabuco.

El hijo de Saint Wolf, según prece, en esa carrera será dirigido por Manuel Lema, quien lo aprontó en 1.000 metros, acompañado de Yupanquí, empleando 1' 3|5.

Ontal—

De los competidores del premio Casey, ya hemos publicado ayer el floreo de Arancedo, quedando, por lo tanto, para mencionar hoy, este hijo de Gontrán y Brincador.

Ontal, que en privado se desempeña admirablemente, fué ejercitado esta mañana en 1.000 metros, dirigido por F. Arcuri, recorriendo la distancia en 59" 3|5.

Brincador—

Es posible que mejore su última performance.

El representante del stud Montiel, dirigido por Máximo Acosta, hizo un ensayo moderado de 700 metros en 42" 4|5.

Ouro Preto

ESTA LISTO PARA REAPARECER CON EXITO

El hijo de Larrea, que según su caballeriza, es un producto muy regular, se ha puesto muy lindo con el reposo que se le ha dado, encontrándose en la actualidad en condiciones de obtener su primera victoria en cuanto sea presentado en público.

Ouro Preto dirigido por M. Lema, hizo hoy un ejercicio en 800 metros, empleando 49" 3|5 en cubrir esa distancia.

Su Señoría

TIENE UN COMPROMISO FAVORABLE

El representante del stud Montiel, que ha tenido buena actuación en los handicaps de fondo que ha disputado, cumplirá su compromiso el domingo en el premio Buen Ojo, donde ausente Diógenes, puede resultar el ganador.

Su Señoría, dirigido por el aprendiz Canal, hizo esta mañana un buen ejercicio en 800 metros, marcando 47" 4|5 en pasar esa distancia.

Point du Jour

EL DOMINGO DISPUTARA EL HANDICAP FINAL DIRIGIDO POR M. ACOSTA

Se ha puesto hermosísimo este representante del stud Atucha J. con el buen reposo que se le ha dado, pensándose en su caballeriza que el próximo domingo puede resultar el vencedor de la prueba final del programa.

Esta mañana dirigido por el jockey M. Acosta y apareado a Paso Doble, hizo 1000 metros en 1'1".

Juez de Alzada

DEBUTARA EL DOMINGO

En la prueba de potrillos perdedores de la próxima reunión anuncia hacer su debut este hijo de Juez de Paz, que cuenta con discretos ensayos en privado.

Juez de Alzada, que pertenece al stud Bayardo, fué sometido esta mañana a un ejercicio de 700 metros, empleando 48" sin ser mayormente exigido.

Narval

EN BUENAS CONDICIONES

No tardará en desquitar a sus partidarios este hijo de Carlos XII, que viene desempeñándose satisfactoriamente en los últimos compromisos que ha disputado.

Esta mañana dirigido por el jockey R. V. Lanatti, Narval cubrió 800 metros en 49" 1|5.

Atajo

SERA PRESENTADO EN LA REUNION DEL PROXIMO DOMINGO

Este hijo de Polar Star cuyo estado de preparación es muy satisfactorio, disputará el próximo domingo la prueba de potrillos perdedores, donde puede tener una actuación descollante.

En el apronte a que fué sometido esta mañana el pupilo de Manuel Acosta, se desempeñó admirablemente al cubrir 700 metros en 41" 1|5, con la monta del jockey M. Acosta.

Sideral

NO TARDARA EN GANAR

El hijo de Packoy, que al hacer su "rentrée" el pasado domingo, a pesar de haber sido muy mal dirigido consiguió al final el tercer puesto, no tardará en aportar una victoria a su caballeriza, pues en privado anda corriendo mucho.

Dirigido por su peón, Sideral fué ejercitado al freno esta mañana, en 700 metros, empleando 44" 1|2.

Felino

ESTA LISTO PARA GANAR

El representante del stud Don Alfonso, que al hacer su debut no se desempeñó de acuerdo con sus buenos ejercicios privados, no tardará en obtener su primera victoria, dado lo mucho que anda corriendo en la actualidad.

El hijo de Sandal fué trabajado esta mañana en 700 metros, cubriendo esta distancia en 41" 2|5.

Jalousie

FUE SOMETIDA A UN EJERCICIO EN 1500 METROS

La hija de Amsterdam, que en su último compromiso tuvo que conformarse con el tercer puesto, pues las dos potrancas que la precedieron en el disco son más veloces que ella, ha continuado en buenas condiciones de training.

Jalousie dirigida por Manuel Senra, fué ensayada esta mañana en 1500 metros, cubriendo esa distancia al freno con buena acción.

Piola

NO VALE GRAN COSA

Esta 3 años que pertenece a la categoría de perdedoras, si no consigue realizar progresos le resultará muy difícil ganar en Palermo.

Con el jockey Leguisamo, Piola cubrió esta mañana 800 metros en 49".

Para Hoy

SE DESEMPEÑA BIEN

Este pupilo del entraineur Bernabé Isla no ha de tardar en figurar honorablemente en una carrera de perdedores.

Piloteado por M. Lema, trabajó en 1.500 metros en 1'36" 2|5.

Isla

LA EXCELENTE HIJA DE VERDUN

Ha seguido sin tropiezo alguno esta representante del stud Abrojo. La reciente actuación de Isla le ha dado títulos para poder aspirar a ser la mejor yegua de su año.

Dirigida por M. Acosta, la hija de Verdun hizo hoy 800 metros en 47" y está en condiciones de reaparecer en la primera carrera clásica que se dispute.

Solferino

ESTA BIEN PREPARADO

Como los ejercicios de este hijo de Amsterdam son bastante satisfactorios, su caballeriza le hará cumplir su compromiso el próximo domingo en el premio Tapial, destinado a los productos perdedores.

Dirigido por Altamiranda, Solferino cubrió esta mañana 1.000 metros a voluntad en 1'3".

Surí

SERA DIRIGIDO POR EL APRENDIZ DI TOMASSI

El hijo de Américo que pasa por un momento excepcional, no será llevado al Rosario y se le hará cumplir su compromiso en el handicap final del próximo domingo dirigido por el aprendiz Di Tomassi, en condiciones de poder salir airoso.

Esta mañana fué sometido a un ensayo moderado de 700 metros, distancia que cubrió en 44".

Brown

EN EL HANDICAP DE LA MILLA

Este hijo de Saint Wolf que termina de adjudicarse su tercera carrera empleando 1'31" 2|5 en los 1500 metros, aparece en situación ventajosa en el handicap del próximo domingo, donde además del reducido peso que le ha correspondido, será beneficiado con un descargo de 3 kilos por ser dirigido por el aprendiz Canal.

Brown hizo 700 metros a voluntad.

Musulmán

ANDA MUCHO

Dirijido por el jockey De Biassi el hijo de Baratieri fué trabajado esta mañana sobre 1000 metros, distancia que cubrió en 1'1" 3|5.

Musulmán, en el handicap del próximo domingo, está en condiciones de producir una gran carrera.

Coronadora

HA REANUDADO SUS EJERCICIOS

Restablecida del contratiempo que la ha tenido alejada de las pistas, ha reanudado sus ejercicios esta hija de Mojinete.

A la par de Av enida hizo esta mañana 1000 metros en 1'2".

Condena

HA SEGUIDO BIEN

Después de la fácil victoria que obtuvo esta hija de Saint Wolf al hacer su "rentrée" ha continuado en el buen grado de preparación que se le conoce.

Dirigida por el peón, Condena cubrió hoy 800 metros en 50" al freno.

Huracán

REAPARECERA EN BREVE

Viene conduciéndose inmejorablemente en privado este hijo de Papanatas, que con el reposo a que ha sido sometido se ha puesto hermosísimo.

Huracán dirigido por R. V. Lanatti hizo hoy 700 metros al freno en 43".

Chascarrillo

NO TARDARA EN GANAR

Como los ejercicios de este hijo de Juez de Paz son todos de primer orden, creemoc que no ha de tardar en salir de la categoría de perdedores.

Dirigido por el jockey Di Biassi, Chascarrillo cubrió esta mañana 700 metros en 41" 1|5.

Grace Darilng

PRODUJO UNA BUENA CORRIDA

La hija de Mojinete disputará el próximo domingo la prueba de potrancas ganadoras, donde puede muy bien obtener la victoria.

Esta mañana Grace Darling fué corrida en 1500 metros, empleando 1'33" 4|5 en cubrir esa distancia.

Palo Santo

REANUDA SUS EJERCICIOS

El pupilo del entraineur Vicente Pérez, que ha estado en reposo por una larga temporada, ha reanudado sus ejercicios.

Dirigido por el ockey Pelletier, Palo Santo cubrió hoy 800 metros en 52" a voluntad.

Bembo

EL DOMINGO RESULTARA DIFICIL GANARLO

Dada la excelente performance que produjo este hijo de Proteo en el handicap de la milla del pasado domingo, creemos que para vencerlo el próximo, será necesario correr mucho.

Hoy, dirigido por el peón, cubrió al freno, 800 metros en 50".

Red Wolf

MARCA 1' 2|5 EN 1000 METROS

Se ha puesto hermosísimo este hijo de Saint Wolf, con el buen reposo que se le ha dado.

Red Wolf, que no tardará en reaparecer, cubrió esta mañana 1000 metros en 1' 2|5, dirigido por R. Pelletier.

Ratisbonne

SE LE EJERCITO AL FRENO EN 1000 METROS

A esta hija de Your Majesty, que es considerada por muchos aficionados como inferior a Black Beayty, se le viene ejercitando con regularidad, aunque no se le exige por el momento, mayormente.

Ratisbonne, dirigida por el jockey R. V. Lanatta, hizo hoy 1000 metros, en 1'3".

Dantesca-Hecla

SON EJERCITADOS EN 1700 METROS

Estas dos pupilas del entraineur Olivieri han sido ejercitadas apareadas, sobre 1700 metros, distancia que recorrieron en 1'47" 2|5. y en buen estilo.

Tanto Dantesca como Heclano han de tardar en conseguir un nuevo éxito para el stud a que pertenecen.

Callejero

ES BUEN CANDIDATO

Figura inscripto entre los perdedores del próximo domingo este hijo de Tullibardine, quien con los puestos de placé que tiene conquistados aparece en brillante situación en este nuevo compromiso.

Dirijido por R. V. Lanatti el pupilo del entraineur Olivieri hizo 700 metros en 42".

Torche

ANDA MUY BIEN

Esta potranca del entraineur Vicente Fernández viene desempeñándose con todo éxito en sus ensayos privados y es una excelente candidata en su compromiso del domingo.

Hoy ha sido ejecutada en 600 metros, empleando 35" 2|5.

Tangage

PASA 1000 METROS EN 59" 4|5

Este representante del tsud Alvear F. de, que durante este último invierno ha hecho una verdadera serie de carreras, se encuentra en brillantes condiciones y cumple sus ejercicios con toda regularidad.

Con el aprendiz Canal, hizo esta mañana 1000 metros, empleando 59" 4|5.

Colastiné

PUEDE REHABILITARSE

Su caballeriza considera que la última performance del hijo de Dominguito ha sido falsa y que en cualquier oportunidad puede rehabilitarse.

Colastiné, dirijido por J. N. Morales, hizo 700 metros en 41" y reaparecer en el handicap del próximo domingo, donde puede resultar un serio adversario de los favoritos Brown y Albéniz.

Gualda

EN GRAN ESTADO

La representante de la Petite Ecurie puede resultar la ganadora de la prueba de potrancas perdedoras del próximo domingo.

Gualda, dirijida por el jockey R. Pelletier cubrió esta mañana 800 metros en 49" 1|2.

¡PATAGONIA!

Programa

Para la reunión del domingo próximo, se ha confeccionado el siguiente programa:

PREMIO BIS
Distancia 1600 metros

Radamanto 57	Ladrillazo 54
Onlymine 57	Tuti 54
Espartizal 57	El Cachorro 54
Montaráz 57	El Condenado 54
Pt. Chéri 57	Naicó 54
Miseltoe 57	Palmerstown 54
Palomita 55	Best Flyer 52

PREMIO ESCORPION
Distancia 1200 metros
(Todas con 55 kilos)

Ragazza	Campanita
Patriote	La Salvadora
Nueva Flor	La Conquete
Crucera	Trés Belle
Happy Fanny	Julie
Cleofe	Da. Berenguela
Torche	Pipper Bud
Es Monona	Rosace
Estigia	

PREMIO TAPIAL
Distancia 1800 metros
(Todos con 55 kilos)

Byng Boy	Dragador
Fonti	Remero
Rancu.	Navegante
Panduriño	Solferino
Don Padilla	Trayón
Proel	Atajo
Luis XV	Callejero
Juez de Alzada	Goinghome
Para Hoy	Apogeo
Quichúa	

PREMIO NARCOTICO
Distancia 1600 metros

Last Love 55	G. Darling 55
La Dicha 55	Nebulosa XII 55
Piura 55	Armel 55
Nitrería 55	Sidonia 55
Gualda 55	Añapa 55
Da. Cucha 55	

PREMIO EDUARDO CASEY
Distancia 2200 metros

Hippodrome 60	Brincador 57
Ontal 57	Luis XV 57
Tivoivotar 57	Arancedo 57

PREMIO AYACUCHO
Distancia 2800 metros

Caid 62	Alpes 58
Aldeano 60	Citoyen 58
Fred 58	Rumor 58
Gin Fizz 58	

PREMIO LYE
Distancia 1600 metros

Brown 48	Colastiné 45
Albéniz 48	Bembo 42
Ciervo 48	En Marcha 42

PREMIO BUEN OJO
Distancia 2500 metros

Diógenes 62	Su Señoría 50
Surí 61	Ambassador 50
R. Admiral 55	Poderosa 47
Luminar 55	P. du Jour 43
Raffetto 54	Musulmán 42
Sorgo 50	

Ida-Rosy Queen

TRABAJAN APAREADAS

Los dos pupilos del entraineur Felipe Vizcay lucen un alto grado de preparación, y serán presentados próximamente en público.

Ida, dirigida por F. Arcuri, y a la par de Rosy Queen, cubrieron 800 metros en 49".

Last Love

CORRERA EL DOMINGO

La representante del stud Gran Muñeca que en tan buen estilo abandonó la categoría de perdedora, disputará el próximo domingo el premio Narcótico, donde puede volver a imponerse.

Dirigida por F. Arcuri, la hija de Diamond Jubilee cubrió esta mañana 1000 metros en 1'1".

Montaraz

REAPARECERA EL DOMINGO

Si la pista se encuentra en buenas condiciones, el hijo de Mouchette será presentado el próximo domingo en la prueba inicial del programa, en cuya carrera puede obtener la victoria.

Esta mañana, dirigido por el jockey Benvenutti, Montaraz hizo 800 metros en excelente estilo.

Rico

EL CRAK DEL AÑO

La mejor información para dejar evidenciado que el "invicto" ha quedado en perfectas condiciones después de adjudicarse la gran carrera del domingo último, es el informar el ejercicio a que ha sido sometido esta mañana.

Dirigido por R. Pelletier, el crack del Condal, hizo a voluntad 700 metros en 41" 2|5.

Patriote

ES UNA PROBABLE GANADORA PARA EL DOMINGO

La hija de Let Fly, que al hacer su debut cayó vencida por escasa ventaja por Last Love, puede el próximo domingo abandonar la categoría de perdedora.

La pupila del Prisionero, dirigida por D. Torterolo, y apareada a una compañera, hizo 700 metros en 42".

¿Quiere Vd. hacer un regalo de positivo valor? No olvide que en la calle San Martín 140 encontrará toda clase de alhajas de verdadera ocasión, con amplias garantías a precios más baratos que en otra parte. A todo comprador se le hará un obsequio de una alhaja. La casa está abierta los sábados hasta las 20 horas. Consulten precios, SAN MARTIN 140

Solitaria

ANDA BASTANTE BIEN

La pupila del entraineur José Bentancour, no tardará mucho tiempo en abandonar la categoría de perdedora, a que pertenece.

Con la monta del aprendiz O. Rimetros en 43" 2|5.

Estampilla

HA SEGUIDO EN BUENAS CONDICIONES

La hija de Espátula, que se desempeñó satisfactoriamente el pasado domingo en la prueba inicial del programa, conserva el buen estado de trining que se le conoce.

Con la monta del aprendiz Garrido cubrió esta mañana 700 metros al freno.

Navegante

EN BUEN ESTADO

El hijo de Galloway, que produjo una performance bastante discreta en su último compromiso, se rá presentado el próximo domingo en la prueba de potrillos perdedores.

Con el jockey S. Ruíz, Navegante cubrió hoy 700 metros suave.

Fonti

800 METROS EN 48"

No sería de extrañar que este hijo de Polavieja resultara la sorpresa en una de las próximas carreras que dispute, pues sus ensayos privados son de primer orden.

Dirijido por C. Fenucci, Forti cubrió hoy 800 metros en 48".

Tapado

EJERCICIO EN 1600 METROS

Dirijido por el jockey S. Ruíz, este hijo de Val d'Or fué ensayado esta mañana en 1600 metros, empleando 1'41" 3|5.

Palomita

NO VALE GRAN COSA

Si esta hija de Diamond Jubilee no consigue progresar en su preparación, le resultará difícil ganar en Palermo.

Con el aprendiz Ferrari, Palomita hizo hoy 1000 metros en 1'2" 3|5.

Fromentín

PRODUJO UN GRAN APRONTE

Posee grandes velocidades este hijo de Calicanto, que en tan buen estilo abandonó la categoría de perdedor.

Dirijido por C. Fenucci, Fromentín cubrió esta mañana 700 metros en 40" 2|5.

Pilmayquén

APRONTO EN 42" 1|5

La regular hija de Craganour, no tardará en aportar una nueva victoria a su caballeriza, pues su estado actual es de primer orden.

Dirijida por el jockey Leguisamo, Pilmayquén fué ensayada esta mañana en 700 metros, marcando 42" y 1|5.

Matorral

ANDA REGULAR

Este tres años, que pertenece todavía a la categoría de perdedor, se deeempeña regular en sus ejercicios privados.

Dirijido por el peón, Matorral cubrió hoy 1.600 metros en 1'43".

Kim

ESTÁ DEMAS EN PALERMO

No sabemos cómo su caballeriza insiste con este hijo de Pipiolo en los handicaps de Palermo, cuando en los patrocinados podría adjudicarse varias carreras.

Kim, dirigido por Di Tomassi, hizo hoy 1.000 metros en 1'2".

Quíchua

EL MEDIO HERMANO DE ¿QUO VADIS?

Posiblemente el próximo domingo el entraineur Vicente Fernández presentará en la prueba de potrillos perdedores a este hijo de Dominguito, medio hermano del ex crack ¿Quo Vadis?

Quichúa, dirigido por el jockey R. A. Carabajal, fué ensayado esta mañana al freno, en 700 metros, marcando 43" 1|5.

Los remates de ayer

Ayer continuó el remate de productos de carrera por los señores Adolfo Bullrich y Cía., con los siguientes resultados:

Haras Pelayo

Protrillos: Langú, por Dominguito y Lady Larrea, en 7.000 pesos, al stud Lagrange; Indian Scout, por Dominguito e Indian Mask, en 7.200, a D. A. Salmo; Quebir, por Dominguito y Queen May, en 6.200, al stud Zaballa; Saman, por Dominguito y Scaramouche, en 6.000, a D. J. Casella; Cromwell, por Dominguito y Cucurucha, en 11.000, al stud Tom Pouce; Indian Chief, por Dominguito en Indian Girl, en 10.500, al stud La Mostaza: Mi Sombra, por Dominguito y Mellicent, en 2.700, a D. A. Lumine; Vandoso, por Dominguito y Vanity, en 4.200, a D. T. Paredes; Matienzo, por Moreno o Dominguito y Monada III, en 2.200, a D. E. Frazer; Con Qué?, por Moreno y Cucaracha, en 3.000, a D. P. Dufrechú (en comisión); Bohemio, por Pelayo y Blondinette, en 1.500, a D. M. Peñaloza.

Potrancas: Isatis, por Dominguito e Irma, en 3.000 pesos, a D. Pío Torterolo; Post Chase, por Dominguito y Pretty Polly, en 2.500, al stud Chañar; Proa, por Dominguito y Post Girl, en 1.700, al Jockey Club Santa Fe; Dainty Lassie, por Dominguito y Dainty Lady, en 3.000, a D. Pío Torterolo; Mamuret, por Dominguito y Madreperla, en 2.000, a D. A. Salvo; Cruz, por Dominguito y Crucifix, en 3.200, a D. L. Casino; La Mía, por Moreno y Lady Lucan, en 2.600, al stud Corrientes; Elcaita, por Moreno y Elvira III, en 5.500, al stud Billetes; Vacilante, por Pelayo y Verdad, en 1.900, a D. Z. de la Cruz; Mustela, por Pelayo y Miss Kellerman, en 1.100, al Jockey Club Santa Fe; Criticona, por Asturiano y Critica, en 3.700, al stud Piedras Blancas (Montevideo).

Veintidós productos vendidos en 91.700 pesos. Promedio por potrillo, 5.391 pesos; por potranca, 2.445; por producto, 4.168.

Haras 11 de Abril

Potrillos: Kewpie, por Pipiolo y Katie, en 5.000 pesos, a D. L. Casino; Hulano, por Pipiolo y Horqueta, en 5.000, a D. F. Núñez; Lujoso, por Pipiolo y Lumbre, en 1.900, a D. M. Mermoza (en comisión); Desconfiado, por Peligroso y Damasquita, en 1.800, al Jockey Club de Córdoba.

Potrancas: Jarretierre, por Pipiolo y Jocaste, en 1.500 pesos, a D. J. de la Cruz; Grilligrosa, por Peligroso y Griselda II, en 1.600, a D. R. Alonso: Lupa, por Peligroso y Lupulina, en 1.400, al Jockey Club de Gualeguaychú; Finura, por Peligroso y Floriana, en 1.500, a D. L. Casino; Mecánica, por Peligroso y Miss Lottie, en 1.500, al Jockey Club de Gualeguaychú; Traición, por Peligroso y Torre de Marfil, en 1.200, al Jockey Club de Santa Fe.

Diez productos vendidos en 22.400 pesos. Promedio por potrillo, 3.425 pesos; por potranca, 1.450; por producto, 2.240.

Hasta la fecha se han vendido 339 productos, en 1.976.450 pesos. Promedio por producto, 5.830.

Hipódromo de La Plata

Asignación de peso para la reunión del domingo próximo:

Premio Palaciana, distancia 1500 metros—Colmo 56 kilos, Peringundín 56, Morning Post 56, El Portugués 56, Rapier 56, Entusiasmo 56, Gay Bob 56, Islote 56, Old Girl 54, Fleur du Mal 54, Amapola 54, Sinvergüenza 54, Salvaguardia 54, Ordenada II 54.

Premio Palafox, distancia 1600 metros: Culebrón 55 kilos, Albeador 55, Calcador 55, Menard 55, No Es Verdad 53, Plateresca 53, Poggio 53, Aguerrida 53, Estanciera 53, Buya 53.

Premio Palito, distancia 1400 metros — Plunger 56 kilos, Lagartito 56, Matalobos 56, Pretty Red 56, Huelcupén 56, General Levalle 56, White Face 54.

Premio Palmada, distancia 1600 metros — Montonera 56 kilos, El Molle 55, Balsalca 53, Chocho 52, Veguero 52, Tarik 52, Cuore 52, Dear Me 50, Chalupa 50, Impaciencia 50.

Premio Palme d'Or, distancia 1400 metros — Almone 57 kilos, Emeval 56, Cordiale 55, Brandy and Soda 55, Montgomery 54, Sodabar 49, Paja Voladora 48, Claudinette 47, Soguita 47, Susie 46, Mulato 44, Malberry 43, Nenia 43, Valtaigne 43, Bien 43, Marol 43.

Premio Palmerston, distancia 1200 metros — Flor Dorada 56 kilos, Un Tanto 56, Valtaigne 54, Obús 54, Lens 54, Cerdeña 52, Tipa 52, Cuzquita 52, Lagartito 52, General Levalle 52, Tixuca 50.

Premio Palomilla, distancia 2000 metros — Nut Cracner 58 kilos, Chirubichá 57, Porvenir 55, Kim 51, Dairy Man 50, Le Poilú 50, Little Doly 48, Naranjada 48, Paja Voladora 48, Legendario 48, El Loco 47, Festivo 47, Flérida 45.

Adolfo Bullrich y Cía.

Haras "Ana María"—

La producción de 1920, que comprende 5 productos hijos de Remembranza y Surprenant, se rematarán el **jueves 19 de octubre**, a las 14.30, en el local de ventas del Hipódromo Argentino, previa exhibición. Comisión a cargo del comprador. Catálogos en nuestra casa, Av. Alem 1950 y Libertad 1662, Bs. Aires—Adolfo Bullrich y Cía.

17|531 v. octb. 18

Haras "El Ombú"—

10 potrillos y potrancas nacidos en 1920, hijos de Evoé, Don Dinero y Calicanto, en yeguas por Roscato Dawn, Neápolis, Elf II, Wagram y otros, se rematarán

El **jueves 19 de octubre**, a las 14.30, en el local de ventas del Hipódromo Argentino, previa exhibición. Comisión a cargo del comprador. Catálogos en nuestra casa, Av. Alem 1950 y Libertad 1662 Bs. Aires.—Adolfo Bullrich y Cía.

17|532 v. octb. 18

Del haras "Thais"—

17 potrillos y potrancas nacidos en 1920, hijos de Sin Rumbo, Galloway, Folleto, Asturiano y Calicanto, incluso hermanos de Folleto, Harpia, Ibagué, Máuser y otros.

El **jueves 19 de octubre**, a las 14.30 en el local de ventas del Hipódromo Argentino, previa exhibición. — Adolfo Bullrich y Cía.

17|525 v. octub. 18

Del haras "Los Olmos"—

15 potrillos y potrancas, nacidos en 1920, hijos de Escamillo y Rodil, incluso hermanos de Saperlotte, Montesquieu, Señorial y otros.

El **jueves 19 de octubre**, a las 14.30 en el local de ventas del Hipódromo Argentino, previa exhibición. — Adolfo Bullrich y Cía.

17|526 v. octb. 18

Del haras "San Ignacio"—

La producción de 1920, que comprende 40 potrillo y potrancas, hijos de Verdun y Tullibardine, incluso hermanos de Floreal, Isla, Malpica, Esdepaja, Ras, Nitrato, Tingel, Grak, Miss Tonta, Hurry Up, Rastra (Montevideo) y otros buenos ganadores, se rematarán

El **sábado 21 de octubre**, a las 14.30 en el local de ventas del Hipódromo Argentino, previa exhibición. Catálogos con detalles en nuestra casa, Av. Alem 1950 y en el local de ventas. Comisión al comprador. — Adolfo Bullrich y Cía.

17|533 v. octb. 20

Del haras "La Oriental" —

16 potrillos y potrancas de carrera nacidos en 1920, hijos de Argentino II, Mehari y Primicio, incluso hermanos de Merry Andrew, Mayor López, Mechita, Sandrigham (Montevideo) y otros, se rematarán

El **lunes 23 de octubre**, a las 14.30, en el Local de Ventas del Hipódromo Argentino, previa exhibición. Comisión a cargo del comprador. Catálogos en nuestra casa, Av. Alem 1950 y Libertad 1662, Buenos Aires.—Adolfo Bullrich y Cía.

v. oct. 22

NOTAS POLICIALES

Un muerto y un herido grave, a consecuencia de una riña

DESPUES DE UNA VIOLENTA DISCUSION, DOS OBREROS SOSTUVIERON UN DUELO A CUCHILLO

Uno de ellos presenta cinco horribles heridas

Ocurrió anoche un hecho de graves consecuencias, en jurisdicción de la comisaría de la sección 22.a, a consecuencia del cual murió trágicamente un obrero y otro se encuentra en grave estado.

Son los protagonistas del suceso que nos ocupa, Celestino Zárate, uruguayo, de 45 años, casado, y Eulogio Núñez, casado, de 47 años, uruguayo. Los dos eran compañeros de trabajo y se dedicaban a la profesión de estibadores.

Terminadas las tareas del día en el Puerto de la Capital, se retiraron ambos, rumbo a su domicilio, por la calle Belgrano, sosteniendo un violento cambio de palabras, por diferencias surgidas durante la jornada.

El diálogo fué adquiriendo cada vez mayor vehemencia, hasta que al llegar frente al número 160 de la nombrada arteria, los dos desenfundaron cuchillos, sosteniendo un duelo criollo que se prolongó durante cierto tiempo.

Algunos transeuntes al notar la trágica escena, se apresuraron a poner el hecho en conocimiento de un agente de la comisaría de la sección 22.a, que estaba de facción por las inmediaciones.

El representante de la autoridad acudió inmediatamente al lugar del hecho, encontrando a los dos antagonistas, que continuaban aun la sangrienta lucha, ya exhaustos por la abundante sangre que manaba de las múltiples heridas que presentaban.

Así que advirtieron los contendores la presencia del vigilante, trataron de darse a la fuga, pero era tal su debilidad, que, a los pocos metros de caminar cayeron pesadamente al suelo, impregnados de sangre.

Mediante la intervención de las autoridades de la seccional nombrada, fueron trasladados sin pérdida de tiempo los dos heridos, al hospital Rawson, donde se comprobó que Celestino Zárate tenía dos heridas en el brazo izquierdo, una en el abdomen y otras en las regiones pectoral y axilar, lado izquierdo; Eulogio Núñez resultó con una sola herida, en el abdomen, pero fué tal la gravedad de ella, que a poco de practicársele la primera cura dejó de existir.

Las heridas de Zárate ponen en peligro su existencia.

De las indagaciones practicadas por la policía de la sección 22.a se desprende que los dos protagonistas de este sangriento suceso, se hallaban ligados por una antigua amistad, pero, de un tiempo a esta parte estaban algo enemistados, por cuestiones del trabajo, y también, por una deuda pendiente.

Esto no impedía, sin embargo, que ambos continuaran la relación que los unía, lo que daba margen a frecuentes cambios de palabras, de carácter violento, cuyas consecuencias fueron evitadas, en más de una ocasión, por los camaradas.

Las autoridades de la comisaría 22.a instruyen el sumario de estilo con intervención del juez de instrucción doctor Arturo L. Domínguez.

FALSO AVISO DE INCENDIO

Se practican averiguaciones para establecer quien lo dió

Hoy a las 8.40 horas se recibió en la comisaría 3.a un aviso telefónico anunciando que había estallado un incendio en cierto edificio de la calle Suipacha esquina Corrientes.

Inmediatamente se trasladaron a dicho lugar los empleados de guardia de dicha seccional, y, momentos después, una dotación del Cuerpo de Bomberos, comprobándose que se trataba de un falso aviso.

Se practican diligencias para establecer quien y de donde se ha dado tal información, a los efectos consiguientes.

EN LA ZONA PORTUARIA FUERON DETENIDOS ONCE INDIVIDUOS DE MALOS ATECEDENTES.

Una recorrida efectuada esta madrugada por el personal de la subcomisaría de Puerto Nuevo, dió por resultado la detención de once individuos de malos antecedentes y un menor fugado del domicilio de sus padres.

Se le secuestraron a los delincuentes armas y otros elementos destinados a perpetrar delitos contra la propiedad.

A CONSECUENCIA DE UN FATAL ACCIDENTE FALLECE UN MENOR

El niño Bartolomé José Righetti, argentino, de cuatro años, fué víctima de un fatal accidente que le costó la vida.

Ocurrió el hecho que nos ocupa en el interior del negocio de la calle Córdoba 3358. Al querer treparse a una escalera de hierro apoyada en la pared, se le cayó, sufriendo, a consecuencia de ello, la fractura de la base del cráneo.

El fallecimiento del menor fué instantáneo.

Intervino la comisaría de la sección 9a., constatando el acaidente.

El juez de instrucción doctor Escalante Echagüe, luego de reconocer el cadáver un facultativo policial, ordenó que fuera entregado a sus deudos.

DEMOSTRACION A UN AGENTE

En el cinematógrafo de Avenida La Plata 760, se realizará hoy a las 21 horas, un festival de homenaje al agente Ascanio Rossi, de la comisaría 10a., premiando el acto de arrojo de este agente, que durante una inundación salvó de perecer ahogados a varios niños.

Comunicaciones telegráficas

Las líneas internas y conexiones internacionales funcionan normalmente.

Casino Pigall

MAIPU 340 U. T. 7149. Avda.

TODOS LOS DIAS A LAS 18 APERITIF TANGO. A LAS 21: SELECT SECCION SOIREE
DOS NOTABLES ORQUESTAS DOS E. Yribarren (Jazz-Band) y F. Canaro (típica criolla)
REPERTORIO EXTENSO y VARIADO

EL SALON MAS DIVERTIDO DE LA CAPITAL.
Continuamente novedades
20 bailarinas profesionales
20 salones reservados

NO OLVIDEIS
CASINO PIGALL, MAIPU 340

Mundo Comercial

INTERIOR

Bolsa de Comercio

Primera rueda

Cédula H. Arg. octubre 19: 27.000 a 99; 35.000 a 98.90.
Id. 2.a serie, octubre 19: 50.000 a 98.70.
Id. 4.a serie, al contado: 30.000 a 93.50.
Id. octubre 20: 40.000 a 93.60; 74.500 a 93.50.
Id. 6.a serie: octubre 19: 31.000 a 95.50.
Id. 7.a serie, al contado: 10.000 a 93.30; 33.000 a 93.20.
Id. 9.a serie, al contado: 7.000 a 94.
Id. 10.a serie, octubre 19: 23.000 a 94.
Id. 11.a serie, octubre 19: 57.000 a 95.30.
Id. 12.a serie, al contado: 27.000 a 95.30.
Id. octubre 19: 265.000 a 95.30; 30.000 a 95.20.
Id. 13.a serie, al contado: 30.000 a 92.30.
Id. octubre 19: 27.000 a 92.40; 21.000 a 92.30.
Id. 14.a serie, al contado: 128.500 a 92.40; 5.000 a 92.30.
Id. octubre 19: 241.000 a 92.40; 20.000 a 92.30.
Emp. 1911, octubre 19: 16.000 a 75.60.
Crédito Arg. 1917, al contado: 150.000 a 83.60; 20.000 a 83.80; 100.000 a 84.
Province of B. A., octubre 20: 50 mil a 53.10.
Bonos Paviment. (sem.), al contado: 2.000 a 92.80.
Id. octubre 19: 50.000 a 92.50.
Deuda Mendoza, al contado: 5.000 a 88.
Certificados Municip., octubre 19: 41.100 a 100.60.
Emp. Conversión, octubre 19: 30 mil a 35.40.
Deuda B. A. 6 o|o, octubre 19: 10.000 a 87.70.
Bonos Banco Provincia, octubre 19: 64.000 a 92.40.
Banco Hogar Arg. (Int.), al contado: 100 a 46.
Id. octubre 19: 50 a 46.
Banco Español, octubre 19: 335 a 96.50.
Id. noviembre 30: 100 a 96.30.
Banco Italiano, al contado: 48 a 110.50.
Banco Francés, octubre 19: 200 a 41.80.
Banco Popular Arg., octubre 19: 150 a 27.50.
Smithfield, octubre 19: 300 a 2.60.
Introductora B. A., octubre 19: 40 a 82.
Arg. Edificación, octubre 19: 200 a 40.
Sansinena, octubre 19: 5.000 a 105.50; 20 a 105.
Id. noviembre 30: 20 a 106.
Dgo. Tomba, octubre 19: 10 a 85.
Italo Arg. Electricidad, octubre 19: 55 a 119.
Mercado de Frutos, octubre 19: 89 a 99.50.
Astra, al contado: 20a 65.50.
Id. fin de mes: 250 a 65.50; 900 a 66.
Puerto San Nicolás, fin de mes: 100 a 34.50; 300 a 34.60.
Id. noviembre 30: 300 a 34.70; 500 a 34.90; 100 a 35.
La Unión (Talleres), octubre 19: 27 a 100.

MERCADO DE CAMBIOS

Primera rueda

Sin operaciones.

PRECIOS OFICIALES

Libras 44 9|32
Francos, 11.01.
Belgas, 11.84.
Suizos, 4.45.
Florines, 2.10.
Liras, 19.45.
Marcos, 2.350.
Pesetas, 5.35.
Dolores, 121.30.
Reis, 37.050.
Montev. 11 1|2.

VALORES EN COMPRA VENTA

Solicitados:
Empréstito francés 6 o|o; Dgo. Tomba, Nuevo Banco Italiano.
Ofrecidos:
Banco Comercial del Azul, Nuevo Banco Italiano, Hecto y Cía. (seguros), Huincul (Cía. de Petroleo).

MERCADO DE CEREALES A TERMINO

Primera rueda

Trigo. — Entrega en noviembre, 200 toneladas a 12.32 sobre dársena.
Entrega en diciembre, 200 toneladas a 8.11, sobre dársena.
Lino. — Entrega en octubre, 800 toneladas a 20.45, sobre dársena.
Entrega en noviembre, 200 toneladas a 20.25; 200 a 20.20, sobre dársena.
Entrega en febero: 200 toneladas a 16.67, 100 a 16.65, 200 a 16.70, sobre dársena.

BOLSA DE LA PRODUCCION ARGENTINA

Primera rueda

Octubre 18.

Trigo. — 100 toneladas para febrero $ 11.50.

MERCADO A TERMINO DE ROSARIO

Primera rueda

Rosario, octubre 18.

Muaz. — Entrega en octubre, 700 toneladas a 8.20.
Entrega en noviembre, 1.100 tonadas a 8.10.
Lino. — Etnrega en octubre, 100 toneladas a 20.
Entrega en noviembre, 100 toneladas a 19.80.
Entrega en febrero, 600 toneladas a 16.50.

MERCADO CENTRAL DE FRUTOS

Ventas de hoy

Lana cruza gruesa: 15.000 kilos a $ 8, 5.000 a 7.50, 4.000 a 7, 3.000 a 6.50, 5.000 a 6.30, 2.000 a 6, 2.000 a 5, 2.000 a 4.70.
Cruza mediana: 3.000 kilos a pesos 11, 1.000 a 9.
Cruza fina: 1.000 kilos a $ 12, 1.000 a 12.50.
Segunda esquila: 3.000 kilos a $ 9, 3.000 a 8.50, 2.000 a 6, 2.000 a 5.50, 14 mil a 5, 2.000 a 4.20.
Lana nueva fina: 4.000 kilos a $ 18.50.
Cruza fina: 4.000 kilos a 16.50, 500 a 14, 3.000 a 13.
Cruza fina y mediana: 5.000 kilos a $ 13.70, 3.000 a 9.50.
Mediana fina: 1.000 kilos a pesos 13.
Cruza y mediana: 1.000 kilos a $ 12, 3.000 a 9.50.
Cruza gruesa: 400 kilos a $ 10, 500 a 8.70, 500 a 8.20.
Borregas: 1.000 kilos a $ 12, 2000 a 9.
Barriga: 500 kilos a $ 7.10.
Pieles lanares, estación consumo: 1.000 kilos a $ 0.90, 1,200 a 0.85, 2.000 a 0.80, 2.000 a 0.78, 2.500 a 0.77, 3.000 a 0.76, 2.000 a 0.75, 2000 a 0.74, 3.000 a 0.73, 2.000 a 0.72, 5.000 a 0.70, 2.000 a 0.68, 4.000 a 0.66, 6.000 a 0.65, 4.000 a 0.66, 7000 a 0.62, 2.000 a 0.63, 8.000 a 0.62, 5.000 a 0.60, 1.200 a 0.50, 3.000 a pesos 0.55.
Desecho: 1.000 kilos a $ 0.70, 1.800 a 0.60, 3.000 a 0.60, 5.000 a 0.58, 3.500 a 0.57, 4.000 a 0.56, 4.000 a 0.55, 2.000 a 0.54, 5.000 a 0.53, 2.000 a 0.52 2.000 a 0,35.
Cruza finos: 6.000 kilos a $ 1, 1.500 a 0.96, 3.000 a 0.95.
Corto y pelado, consumo: 5.000 kilos a $ 0.30.
Borregos: 2.000 kilos a $ 0.30, 300 a 0.31.
Cueros vacunos: 400 cueros a pesos 12, 200 a 11.70, 600 a 11.50, 2.500 a 11.50, 600 a 11.40, 700 a 11.20, 1.500 a 11, 400 a 10.70, 200 a 10.50, 400 a 10.50, 500 a 10, 400 a 9.50, 200 a 9, 300 a 8.50, 200 a 8, 200 a 7.
Salados: 500 cueros a $ 0.63, 150 a 0.61.
De los ríos (becerros): 3.600 a $ 3.30, 1.400 a 1.50.
Becerros: 5.200 cueros a $ 10, 400 a 9.80, 300 a 9.50, 100 a 9.
Nonatos: 2.600 cueros a $ 7, 200 a 6.80, 200 a 6.50, 200 a 6.
Potros: 100 cueros a $ 7.80, 200 a 7.70, 150 a 7.60, 250 a 7.50, 200 a 7.20, 150 a 7, 100 a 6.50, 50 a 6.
Cerdas: 400 kilos a $ 20, 50 a 19 y 50, 600 a 19, 2.000 a 18.50, 3.500 a 18, 1.800 a 17.50, 1.500 a 17, 1000 a 16, 800 (E. R.) a 16.50, 1.300 a 16, 500 a 15.50, 600 a 15, 400 a 14, 700 a 12.
Colas: 300 kilos a $ 32.
Medias colas: 200 kilos a $ 22.
Corderitos: 150 docenas a $ 4, 300 a 4.70, 200 a 4.60, 150 a 4.50.
Nutria (por docena), 20 d. a pesos 62, 4 a 67. En bolsa: 10 kilos a $ 22, 30 a 21, 40 a 20, 15 a 18.
Abiertas: 50 kilos a $ 15, 80 a 14.
Cabras: 3.000 kilos a $ 18.
Zorros: 20 cueros a $ 3.50, 100 a 3, 20 a 2.20, 10 a 2.
Plumas: 50 kilos a $ 8, 30 a 6.
Liebres: 500 cueros a $ 0.65, 300 a 0.64, 800 a 0.60, 300 a 0.85, 500 a 0.50.
Sebo: 9 c. a $ 3.80. 20 a 3.50.
Sebo pisado: 7 b. a $ 2.50.
Lana entrada: 74.186 kilos; salida, 127.363 kilos.

BOLSA DE CEREALES

VENTAS EFECTUADAS HOY

Trigo barletta. — 130 bolsas en Sola a pesos 13 R. D. Barker y Cía.; 392 id id a pesos 13 Ramajo, Martínez y Cía.

Trigo varias clases. — 390 bolsas en Sola a pesos 12.90 Devoto Ltda.; 580 id id en Sola a pesos 1240; 48 id en Buenos Aires a pesos 12.20 S. y Bercetche; 1270 id depósito a pesos 12.20 Benvenuto Hnos; 379 id en Sola a pesos 12.20 A. Rinaldi; 580 id en Once a pesos 12.30 Oscamou y Cía.; 250 id en Once a pesos 12 Saint Freres; 214 id en Buenos Aires a pesos 12 Palacios Hnos.; 336 id en Once a pesos 12 Perlender y Cía.; 185 id id a pesos 12.10 J. E. Calvo y Cía.; 562 id id a pesos 11.75 Alonso y Blaquier; 300 id id a pesos 11.70 Perlender y Cía.; 186 id id a pesos 11.90 O. y Beloqui; 187 id id a pesos 11.90; 156 id id a pesos 11.90; 156 id id a pesos 11.90; 190 id id a pesos 11.90; 320 id id a pesos 11.90; 180 id en Buenos Aires a pesos 11.50 S. y Bercetche; 730 id en Sola a pesos 11.60 S. Palau; 30 id id a pesos 11.60 Polledo y Cíai.; 33 id en Once a pesos 11.50 Palacios Hnos.; 395 id en Buenos Aires a pesos 11.40 Estremé Hnos.; 452 id en Palermo a pesos 11.45 E. Devoto y Cía.; 100 id en Sola a pesos 11 P. y A. Lanusse; 200 id en Once a pesos 10.80 H. Ferro; 115 i den Sola a pesos 10.05 P. Volpacchio; 460 id en Once a pesos 9 A. Iriart.

Maíz colorado. — 52 bolsas en Once a pesos 8 I. y E. Pillitz; 658 id en Brian a pesos 8 Devoto Ltda.; 450 id en Sola a pesos 7.90 J. M. Méndez y Cía.; 350 id en Sola a pesos 7.30 Bidou Chanal.

Maíz amarillo. — 300 bolsas en Buenos Aires a pesos 8 R. D. Barker y Cía.; 310 id en Sola a pesos 8 A. Rinaldi; 705 id en Sola a pesos 7.80 J. M. Méndez y Cíai.; 330 id en Buenos Aires a pesos 7.70 S. y Bercetche; 400 id id a pesos 7.70 S. y Bercetche; 325 id en Once a pesos 7.70 U. y Alzaga; 250 id en Sola a pesos 7.65 D. y Fagés Hnos.; 497 id id a pesos 7.60; 240 id en dique 4 a pesos 8 F. Linari; 400 id en Once a pesos 7.75 Saint Freres; 1.074 id en Once a pesos 7.65 I. y E. Pillitz; 329 id id a pesos 7.65 Alonso y Blaquier; 51 id id a pesos 7.65; 54 id en Brian a pesos 7.50 Devoto Ltda.; 607 id en Once a pesos 7.60 F. Castellan y Cía.; 970 id en Sola a pesos 7.50 T. P. y H. Ojea; 370 id en Buenos Aires a pesos 7.50; 35 id en Sola a pesos 7.50 P. y A. Lanusse; 684 id en Once a pesos 7.50 Seguí Hnos. y Hnos.; 318 id id a pesos 7.55 Benvenuto Hnos.; 696 id en Once a pesos 7.50 Alonso y Blaquier; 412 id en Sola a pesos 7.65 A. Rinaldi; 217 id en Once a pesos 7.40 L. y Etchegaray; 150 id en Sola a pesos 7.05 F. Kehr; 435 id en Lacroze a pesos 7.15 P. Rebagliatti y Cía.; 438 id en Sola a pesos 7.10 A. Velaz y Cía.; 100 id en Sola a pesos 7.10 J. Costa; 1.125 id en Buenos Aires a pesos 7.10 A. C. Taurel y Cíai.; 160 id en Sola a pesos 7.10 Russo Hnos.; 482 id en Once a pesos 7 S. y Bercetche; 200 id id a pesos 7 Storm, Bull y Storm; 350 id en Once a pesos 6.85 P. Genta y Cía.; 660 id en Once a pesos 6.85; 570 id en Sola a pesos 7 D. y Fagés Hnos.; 400 id en Once a pesos 7.20 H. Ferro; 262 id en Sola a pesos 6.36 L. y Etchegaray; 551 id a pesos 6.56; 294 id en Sola a pesos 6.50 Devoto Ltda.; 300 id id a pesos 6.50 P. y A. Lanusse; 636 id en Once a pesos 6.80 A. Rivera.

Maíz morocho. — 82 bolsas en Once a pesos 8 I. y E. Pillitz; 530 id en Once a pesos 7.60 L. y Etchegaray; 97 id en Buenos Aires a pesos 6.80 Palacios Hnos.; 672 id en Once a pesos 6.80 Perlender y Cíai.

Lino. — 340 bolsas en Once a pesos 19.90 Perlender y Cía.; 197 id en id a pesos 19.70 Palacios Hnos.; 28 id en Buenos Aires a pesos 19.70 Palacios Hnos; 119 id en Once a pesos 20 A., Bellini y Cía.; 452 id en Sola a pesos 18.50 Bidou Chanal; 14 id en Once a pesos 15 Perlender y Cíai.

Avena. — 440 bolsas en Once a pesos 10.40 T. P. y H. Ojea; 510 id en Sola a pesos 10.40 Sansot; 165 id en Sola a pesos 10.10 Devoto Ltda.; 606 id en Once a pesos 10.10 B. Bernhard; 650 id depósito a pesos 10 F. Dorignac y Cía.; 119 id en Once a pesos 10 P. y A. Lanusse; 170 id en Once a pesos 9.90 Volpe y Mazzino Hnos.; 1.247 id en Sola a pesos 9.80 Aguirre Hnos.; 337 id id a pesos 9.80 id id; 1.150 id depósito a pesos 9.80 Piccolini y Cíai.; 127 id en Once a pesos 9.70 A., Bellini y Cía.; 142 id en Sola a pesos 9.70 Goñi e hijos; 40 id en Sola a pesos 9.70 S. y Bercetche; 218 id en Once a pesos 9.70 J. Lalor y Cía.; 20 id en Sola a pesos 8 P. y A. Lanusse.

Cebada. — 240 bolsas en Sola a pesos 10.40 S. y Bercetche; 240 id en Once a pesos 9.30 H. Ferro; 51 id en depósito a pesos 9 F. Dorignac y Cía.; 38 id en Once a pesos 8.40 Perlender y Cía.

Cebadilla. — 980 bolsas en Once a pesos 8.60 Perlender y Cía.

Nabo. — 226 bolsas en depósito dársena a pesos 29.50 Martelli Genoud; 98 id en Once a pesos 20.30 Perlender y Cía.

Semilla de alfalfa — 65 bolsas depósito a pesos 5 M. Rizzolo y Cíai.

Alpiste. — 86 bolsas en Once a pesos 11 Alonso y Blaquier; 84 id en Once a pesos 9 I. y E. Pillitz.

Centeno. — 176 bolsas en Once a pesos 8 Alonso y Blaquier; 30 id id a pesos 8 T. P. y H. Ojea; 10 id id a pesos 7.50 P. y A. Lanusse.

Triguillo. — 57 bolsas en Sola a pesos 9.50 S. y Bercetche.

Residuos de trigo. — 60 bolsas en Once a pesos 3 Perlender y Cía.

Aperitivo Santa Coloma,
TONICO = DIGESTIVO
E. M. DE SANTA COLOMA — CHACABUCO 319

ENTRADA DE CEREALES

Once: 4239 bolsas trigo, 5525 maíz, 791 lino, 168 nabo, 559 avena, 849 cebada, 47 centeno, 84 alpiste.
Sola: 2349 bolsas trigo, 500 harina, 3956 maíz, 229 avena, 153 cebada.
Palermo: 618 bolsas trigo, 44 lino, 98 maíz, 170 atados paja.
R. Argentino: 803 bolsas harina, 8 maíz.
Puerto: 4675 bolsas lino.
Brian: 1425 bolsas trigo, 15.123 maíz.
Riachuelo: 6515 bolsas maíz.
Buenos Aires: 448 bolsas trigo.
Pte. Alsina: 1555 bolsas maíz ,506 id avena.
Totales: 9078 bolsas trigo, 25.279 id maíz, 5.513 lino, 168 nabo, 1294 avena, 1697cebada, 47 centeno, 44 alpiste, 1303 harina, 12.826 patatas, 474 atados paja guinea, 625 fardos grandes de pasto y 6249 id chicos.

MERCADO DE PATATAS

(Casa Amarilla)

Han entrado hoy en este mercado 12.706 bolsas de patatas; en Colegiales, 120 id. Total de entradas: 12.826 bolsas.
Precio de venta: patata según clase, de $ 0.90 a 1.90 cada 10 kilos.

MERCADO DE PASTO

(Estación Caballito)

Entraron hoy en este mercado 179 fardos grandes de pasto y 1850 id chicos; en Casa Amarilla, 46 id grandes y 278 id chicos; en Palermo, 400 id grandes y 321 id chicos; en Buenos Aires, 304 id grandes; en Colegiales, 5796 id chicos; en Pte. Alsina, 47 id grandes. Totales: 625 fardos grandes y 6249 id chicos.
Precio de venta: Pasto alfalfa en fardos grandes, de $ 28 a 68 los 1000 kilos; id chicos, de 29 a 55; id mezcla, fardos grandes, de 27 a 50.

MERCADO DE ABASTO PROVEEDOR

Fueron descargados en este mercado por chatas y carros 250.000 kilos de verduras en general y 170.000 de frutas y 3 vagones del F. C. C. de Buenos Aires con 13.000 kilos de verduras, que sumados a los anteriores nos arroja un total de kilos 263.000
Las cotizaciones de verduras en general se realizan sin novedad, permaneciendo sus precios estacionarios.
En lo que atañe a frutas sus operaciones se efectún dentro del margen de precios de días anteriores.
Han llegado las primeras remesas de choclos procedentes de Corrientes, las que fueron adquiridas a un precio elevado y hecha su operación con sumo interés.
Las legumbres secas, siguen sus cotizaciones estacionarias y en un renglón de precios de días anteriores.
Algunos precios de las variedades de legumbres frescas:
Arvejas, de $ 3 a 5 los 10 kilos; berenjenas, de 1.30 a 1.50; zapallitos, de 10 a 15 el canasto y 0.40 a 0.80 por docena; chauchas finas, de 12 a 15 los 10 kilos; id balín, de 16 a 20; tomates, de 28 a 40 el cajón; cardos, de 4 a 5 docena de pies; alcauciles, de 0.30 a 0.70 docena; ajíes, del Chaco, de 15 a 20; espárragos, de 5 a 8.

Vacuna "PAUL"
CONTRA EL
CARBUNCLO
INFALIBLE
Est. Veterinario Paul Hnos. Ltd.
25 Maipu 25 :: :: Buenos Aires

MERCADO DE HACIENDA VACUNA

(Liniers)

Se observó en la mañana de hoy menor interés que en días anteriores por las tropas de haciendas de consumo, especialmente por terneros mamones, habiéndose producido esta baja a consecuencia de sus fuertes arribos. Las haciendas que no reunieran muy buenas condiciones de gordura, fueron cotizadas con flojedad, máxime las descarnadas y faltas de clase, que encontraron bastante dificultad para su venta.
Los frigoríficos siguen operando sin mayor interés por novillos de eso destino y pagando como máximo 0.18 la libra por los especiales Chilled-Beef.
Las compras efectuadas por los frigoríficos durante la mañana fueron las siguientes: Sansinena, 748; La Blanca, 686; Swifth, 15; Armour, 406; Wilson, 291 y The Anglo South American, 206.
La entrada de hoy en este mercado fue de 5.866 cabezas, clasificadas en la siguiente forma: novillos, 2.692; vacas, 1.514; terneros, 1.655; bueyes, 5.
Los precios corrientes de la mañana fueron los siguientes:
Toros y torunos especiales para frigorífico, de 77 a 90; id id para consumo y para frigorífico a pesos 47.
Bueyes especiales para consumo y frigorífico a pesos 110.
Novillos especiales para frigorífico, de pesos 120 a 138; id especailes (congelar) de 102 a 110; id gordos para consumo, de 80 a 95; id generales, de 52 a 75.
Novillitos excepcionales para consumo, a pesos 85; id gordos y especiales, de 48 a 80; id generales, de 26 a 42.
Vacas especiales para consumo, de pesos 81 a 106; id gordas, de 62 a 75; id generales, de 32 a 56.
Vaquillonas excepcionales para consumo a pesos 88; id gordas y especailes, de 46 a 78; id generales, de pesos 22 a 40.
Terneros excepcionales para consumo a pesos 70; id especiales, de 50 a 65; id gordos, de 35 a 46; id generales, de 12 a 31; id mamones, de 10 a 38.

VENTAS DE HOY

ACCAME, BELLINI y Cía.—
6 vaquillonas m. gordas de Bragado a pesos 55; 13 terneros regulares a pesos 32; 13 id id a pesos 33; 3 novillos gordos y carne gorda a pesos 50; 15 terneros regulares a pesos 31; 11 id mamones a pesos 24; 6 toritos flacos a pesos 10; 4 vacas buena carne a pesos 40; 4 bueyes excepcionales a pesos 110.
ALCHOURRON Ltda. S. A.—
14 vacas gordas de Córdoba a pesos 74; 10 novillos id de Coronel Pringles a pesos 90; 11 novillitos especiales de Coronel Pringles a pesos 60; 7 terneros mamones de Laprida a pesos 28; 5 novillos gordos de Tandil a pesos 95; 9 novillitos m. especiales a pesos 80; 10 id especiales a pesos 73; 5 vaquillonas excepcionales a pesos 88; 9 id m. especiales a pesos 72; 7 id especiales a pesos 62.
ARZENO y Hnos. F. B.—
18 terneros m. especiales de Córdoba a pesos 67; 14 id excepcionales a pesos 70; 18 id m. especiales a pesos 65; 12 id id a pesos 64; 15 id id a pesos 62.
BERISTAYN y LARGUIA—
20 novillos gordos de General Madariaga a pesos 104.
BEAZLEY M. y R.—
44 novillos buena carne de Rauch a pesos 61.
BUNGE y BORN Ltda.—
71 vaquillonas carne gorda de Santa Fe a pesos 42; 14 id m especiales a pesos 75; 18 novillos m. gordos de Entre Ríos a pesos 105; 3 vacas carne gorda a pesos 50; 7 terneros regulares a pesos 32; 9 vaquillonas carne gorda a pesos 40; 5 id id a pesos 40; 9 terneros mamones a pesos 20.
BELLOCQ e HITA—
12 vacas especiales de Madariaga a pesos 90; 3 id id a pesos 80; 7 id m. especiales a pesos 100; 30 novillos gordos a pesos 90.
CHAPAR y Cía.—
8 vacas carne gorda de Azul a pesos 55; 8 vaquillonas m. gordas a pesos 55; 6 terneros mamones a pesos 28; 4 novillos buena carne a pesos 62.
LALOR JUAN—
13 vaquillonas flacas de S. A. de Giles a 21 $, 10 id de Lobos a 17.50, 4 gordas a 45, 5 terneros mamones a 12.50, 6 id a 13.50, 3 vaquillonas b|c. a 29, 10 terneros mamones a 17, 7 id a 18.50, 13 novillos flacos de Santa Fe a 51, 2 vacas c|g. a 51, 4 novillitos flacos a 20, 10 m.g. de Lobos a 57, 5 vaquillonas m|g. a 57, 7 vacas flacas a 14, 4 novillitos espec. de Salto a 65.50, 4 vaquillonas gordas a 53.50, 2 terneros buenos a 30, 9 novillitos b|carne a 33, 6 terneros mamones a 18, 12 vacas espec. de C. Pringles a 80, 16 id a 78, 12 vaquillonas m|g. de Santa Fe a 57.50, 16 espec. a 63.50, 14 id a 63, 12 flacas a 20.50, 5 vacas c|g. a 51, 5 terneros mamones a 22.50, 7 novillos b|c. de Lobos a 63.50, 11 c|g. a 81, 2 vaquillonas espec. a 65.50, 5 novillitos gordos a 46, 12 terneros mamones a 17, 4 vaquillonas b|c. a 27, 7 terneros mamones a 27, 7 id a 11, 7 id a 15.50, 8 id a 18, 22 vaquillonas g. y c|g. de Santa Fe a 43.50, 20 c|g. a 39.50, 22 g. y c|g. a 40, 20 id a 45.50, 3 vacas g. y c|g. de S. A. de Giles a 60, 6 b|c. a 37, 8 c|g. a 47, 7 vaquillonas c|g. de Santa Fe a 34.50, 16 g. y c|g. a 44.50, 12 gordas a 49.50, 10 novillos flacos de C. Casares a 50, 8 c|g. a 68, 5 g. y c|g. a 80, 12 vacas muy espec. de Córdoba a 106, 12 id a 100, 12 espec. a 91, 12 m|espec. a 93, 10 espec. a 90, 10 id a 87.50, 8 vacas espec. de S. A. de Giles a 88, 10 id a 80, 36 novillos m|g. a 108, 8 gordos de Santa Fe a 93, 12 id a 101, 15 id a 92, 26 m|g. a 105.
LANUSSE PEDRO y ANTONIO—
6 vaquillonas espec. de Azul a 67 $, 16 g. y c|g. de Córdoba a 49; 17 gordas a 52.50; 20 m|g. a 60; 17 id a 54.50; 4 terneros mamones de Santa Fe a 14; 6 id a 28; 2 id a 22; 7 novillitos espec. a 66; 7 gordos a 53; 4 vacas gordas de Madariaga a 63; 7 m|g. a 72; 10 id a 78; 21 novillitos gordos a 100; 8 novillitos gordos de Santa Fe a 50; 4 b|c. a 28; 7 novillos flacos de Entre Ríos a 54; 15 id a 38.50; 10 c|g. a 66; 8 b|c. a 61.50; 12 vaquillonas flacas de C. Casares a 20; 14 b|carne a 25.50; 11 terneros mamones de Entre Ríos a 29.50; 8 vaquillonas c|g. a 36.50; 12 b|c. a 33; 8 novillitos b|c. a 27; 11 c|g. a 35; 11 vaquillonas gordas a 53; 2 novillos gordos a 96; 10 vacas gordas a 69; 6 g. y c|g. a 58; 6 gordas a 63.50; 4 novillitos espec. a 60; 9 novillos c|g. a 79; 7 gordos a 85; 20 m|g. de Coronel Pringles a 106; 12 gordos a 80.
PALACIOS Hnos.—
84 novillos b|c. de Entre Ríos a 66 $; 5 vaquillonas m|g. de Olavarría a 55; 11 terneros buenos a 39; 19 id mamones a 25.
PARERA MUÑOZ CARLOS—
17 novillos espec. de Carlos Tejedor a 120 $; 16 terneros m|g. de Pergamino a 43.
PUIGGROS y Ca.—
10 novillos gordos de Córdoba a 93 $; 32 novillitos m|espec. a 80; 24 espec. a 71; 23 id a 65; 10 id a 60; 2 vacas gordas a 74; 6 espec. a 62.
PRYOR E HIJO—
27 terneros espec. de Córdoba a 56 $; 12 m|gordos a 45.
PATRICO COSTAS y PERO—
11 novillos gordos de Tapalquá a 92 $; 11 c|g. a 75; 3 id a 70; 5 id a 80; 7 novillitos espec. a 67; 5 vaquillonas espec. a 60; 6 id gordas a 53; 3 novillitos g. y c|g. a 47.
RIZZOLO y Cía. MIGUEL—
7 novillos de Viamonte a 95 $; 6 id a 88; 5 id a 80.
RIVERA ANTONIO—
7 vaquillonas de Arenales a 52 $; 12 terneros id a 26; 12 id a 18; 2 vacas id a 40; 2 id a 35.
SALABERRY Y BERCETCHE—
4 terneros gordos de Rauch a $ 33; 4 vacas c. gorda de id., a 46.50; 12 id. gordas de id., a 64.50; 6 vaq. m. gordas de id., a 49.50; 3 novillitos esp. de id., a 67; 6 terneros mamones de Olavarría, a 18.50; 6 vaq. c. gorda de id., a 35; 12 terneros buenos de id., a 35; 6 id. de id., a 32; 9 id. de id., a 40; 8 vaq. g. y c. gorda de id., a 40; 6 id. de E. Ríos, a 41.50; 5 vacas gordas de id., a 67; 16 terneros buenos de id., a 34; 7 id. mamones de id., a 27; 11 vaq. esp. de id., a 60; 4 terneros gordos de id., a 46.50; 10 vacas esp. de id., a 87.50; 8 id. id. de id., a 80.50; 6 novillitos m. esp. de id., a 85; 2 terneros buenos de Magdalena, a 30.50; 10 id. de id., a 32.50; 17 id. id. de id., a 31; 16 id. mamones de id., a 22.50; 15 id. de id., a 21; 8 vaq. flacas de La Plata, a 18; 9 id. c. gorda de id., a 35; 8 id. m. gordas de id., a 59; 11 id. flacas de id., a 23.50; 4 vacas gordas de id., a 67; 11 vaq. c. gorda de id., a 37; 14 terneros mamones de id., a 11; 15 id. de id., a 16; 6 id. de id., a 28; 11 id. de id., a 23.50; 5 id. de id., a 29; 2 id. de id., a 28; 4 vacas c. gorda de id., a 59; 12 vaq. gordas de id., a 49; 11 id. esp. de id., a 60; 8 terneros mamones de Marcos Paz, a 27.50; 2 id. id. de id., a 32; 2 id. gordos de id., a 45; 4 id. mamones de id., a 21; 2 nov. g. y c. gorda de id., a 40; 2 id. flacos de id., a 16.50; 2 vacas m. gordas de Tandil, a 75; 5 id. gordas de id., a 68; 3 novillitos esp. de id., a 61; 12 id. m. esp. de id., a 70; 5 vacas m. gordas de id., a 75; 6 id. m. especiales de id., a 97; 11 vaq. id. de id., a 83.50; 6 id. esp. de id., a 66.50; 20 nov. m. gordas de Suipacha, a 110; 10 terneros mamones de Chivilcoy, a 12; 11 vaq. flacas de id., a 14.50; 5 id. id. de id., a 16; 4 terneros mamones de id., a 10.50; 10 novillitos flacos de id., a 15; 21 novillos m. gordos de 25 de Mayo, a 106; 40 id. esp. de id., a 131.
TORLASCHI ENRIQUE—
10 novillitos de Córodba, a $ 27.50; 12 terneros de id., a 19.50; 14 id. de id., a 18; 3 vacas de id., a 59; 11 terneros de id., a 41; 13 id. de id., a 29.50.
THOMPSON Y CIA. ENRIQUE—
50 vaq. de Córdoba, a $ 42; 12 terneros de Magdalena, a 46; 12 id. de id., a 40; 44 nov. de Córdoba, a 110; 30 novillitos de id., a 65; 29 terneros de Magdalena, a 37; 36 id. de id., a 34.
TURCO Y RAFFO—
8 novillitos de Bragado, a $ 50; 5 terneros de id., a 30; 1 id. de id., a 25; 2 id. de id., a 25; 4 id. de id., a 21; 1 id. de id., a 16; 4 vaq. de id., a 45; 2 torunos de id., a 45; 30 novillos de Pehuajó, a 92; 23 id. de id., a 70; 23 id. de id., a 46.
UNZUE ALZAGA Y CIA.—
20 vacas de 25 de Mayo, a $ 50; 8 novillitos de Maipú, a 57; 14 novillos de id., a 85; 29 vacas de Rojas, a 72; 15 id. de id., a 92.
VELAZ Y CIA. ANGEL—
10 novillos de Lincoln, a $ 102; 4 id. de Pringles, a 75; 12 novillitos de id., a 48; 1 id. de Lincoln, a 65; 1 id. de Pringles, a 41; 7 id. de Lincoln, a 24; 1 torito de id., a 41; 6 id. de Pringles, a 22; 2 id. de id., a 15; 3 vacas de id., a 85; 3 vacas de id., a 85; 2 vaquillonas de Lincoln, a 68; 2 id. de id., a 50; 7 id. de id., a 30; 2 id. de Pringles, a 54; 5 terneros de Lincoln, a 53; 4 id. de Pringles, a 45; 2 id. de Lincoln, a 41.

MERCADO DE HACIENDA LANAR

(Estación Tablada)

La entrada del día fué de 17.358 animales, habiéndose vendido durante la mañana 17.088 cabezas, adquiridas en la siguiente forma: La Blanca 2.999; Comp. Sansinena 2.6 Blanca 2.999; The Anglo 816; Swift 1.832; Comp. Sansinena 2.602; Armour 2.230; Smithfield 1.832; Wilson 754 y 3.261 para los avastecedores locales.
Los precios corrientes fueron los siguientes:
Capones especiales para matadero, de $ 14.70 a 16; id. id. para firgorífico, de $ 10 a 14; ovejas id. para matadero, de $ 12.50 a 15.80; id. generales para id., de $ 6 a 11.50; borregos especiales para frigorífico, de $ 11 a 13.50; id generales para id, de $ 9 a 10; id. id. para matadero, de $ 5.50 a 8; corderos especiales para frigorífico, de $ 13 a 15.80; id. generales para id. de $ 8 a 11.20; id. id. para matadero, de $ 3 a 7.

Ventas

OTAEGUI Y ESTEVES. —
14 capones para frigorífico, de Invernada a pesos 15; 10 corderos para id. de id. a 13.50; 31 ovejas para matadero, de id. a 11.50; 21 capones para frigorífico, de id. a 13.
OJAIN FCO. Y CIA. —
50 corderos para frigorífico, de Miranda, a pesos 9.30; 40 id. para matadero, de id. a 5.50; 16 id. para id. de id. a 5.30; 70 id. para id. de Juárez a 8.50; 79 id. para id. de id. a 4.70; 15 ovejas para id. de id. a 9; 16 id. para id. de id. a 10.50.
PENA JULIO L. Y CIA. —
40 capones para frigorífico, de Estomba, a pesos 12; 118 borregos para id. de id. a 10.40; 20 ovejas para matadero, de id. a 9.80; 115 borregos para frigorífico, de A. Cortí, a 7; 13 capones para matadero, de id. a 5; 11 ovejas para id. de id. a 6; 31 corderos para id. de id. a 5.
PEZASSANO ROCATAGLIATA Y CIA.—
301 corderos para frigorífico, de Egaña, a pesos 8.
PALACIOS HNOS. —
20 ovejas para matadero, de Laprida, a pesos 9.50; 125 corderos para id. de id. a 8.50; 130 id. para id. de id. a 4.50; 13 id. para id. de id. a 3.
PRIYAR E HIJOS. —
20 corderos para matadero, de Mechongué, a pesos 9.50; 58id. para id. de id. a 4.50.
URTAZUN MARTIN E HIJO. —
54 ovejas para matadero, de Pargzuil a pesos 15.80.
VELAZ ANGEL Y CIA. —
88 corderos para matadero, de Balcarce, a pesos 5.30; 17 capones para frigorífico, de S. Mauricio, a 14.70; 64 id. para id. de De la Garma a 13.80; 13 ovejas para matadero de id. a 12; 10 capones para frigorífico, de S. Mauricio, a 16; 25 corderos para matadero, de Armas, a 7; 11 id. para id. do Pringles a 6; 65 id. para id. de id. a 10.70; 70 id. para frigorífico, de Los Indios a 11.
LASCURAIN Y ETCHEGARAY. —
30 corderos para frigorífico, de 16 de Julio, a pesos 9; 10 borregos para id. de id. a 10; 40 id. para id. de id. a 10; 37 ovejas para matadero, de id. a 12; 120 id. para id. de id. a 10; 70 id. para id. do id. a 13; 13 id. para id. de id. a 11; 30 id. para id. de Chapadmalal a 11.50; 11 id. para id. de id. a 9.50; 17 borregos para frigorífico, de id. a 10; 66 corderos para matadero, de id. a 7.50; 14 capones para id. de R. Pérez a 14.50; 14 ovejas para id. de id. a 14.50; 80 corderos para id. de id. a 3.50.
MENDEZ HNOS. Y CIA. —
85 corderos para frigorífico, de Invernada a pesos 8.50; 131 borregos para id. de id. a 11; 174 ovejas para matadero, de id. a 11.50; 66 borregos para id de Pringles a 8.60; 81 corderos para frigorífico, de id. a 9.30; 58 capones para matadero, de Krabbe a 11.50; 30 capones para frigorífico, de id a 13.50; 144 corderos para id. de Corti A. a 8; 25 id. para matadero, de id. a 4.90; 100 ovejas para id. de id. a 9.60; 150 corderos para frigorífico, de Pringles, a pesos 9.80.
ROSSI ANGEL.—
138 corderos para frigorífico de Rawson a pesos 10.20.
RUBIN D. ZUBIAURRE. —
149 capones para matadero, de Jonte, a pesos 15.40.
SALABERRY Y BERCETCHE. —
28 corderos para frigorífico, de Cañuelas a pesos 15.50; 20 id. para id. de id. a 10; 47 borregos para id. de id. a 13.50; 356 capones para id. de Villaguay a 14.20; 108 id. para id. de Galarza a 14.30; 90 borregos para id. de Pringles a 19; 171 corderos para id. de Durañona a 9; 259 corderos para id. de S. Luisa a 11.20; 45 ovejas para matadero, de Del Carril a 6; 20 corderos para frigorífico, de id. a 9; 11 id. para matadero, de id. a 3.
SUC. BELTRAN SANSOT. —
60 ovejas para matadero, de Capitanas, a pesos 13; 29 id. para id. de id. a 12.30; 50 id. para id. de Laprida a 12.70; 42 corderos para frigorífico, de id. a 12; 100 id. para id. de id. a 8.50; 175 borregos para id. de Dorrego a 11.20; 10 ovejas para matadero, de id. a 10.50; 30 corderos para frigorífico de id. a 8.50; 66 id. para de Cascallares a 9; 118 id. para matadero, de id. a 4.
TERRARASA E HIJOS JUAN. —
180 ovejas para matadero, de Voluntad a pesos 11.60; 220 capones para id. de id. a 12.70.
UNZUE ALZAGA Y CIA. —
166 corderos para matadero, de Espigas, a pesos 4.20; 339 id. para id. de id. a 4.20.
GIBSON HNOS. —
39 ovejas para matadero, de Monsalvo, a pesos 11.50; 75 corderos paar frigorífico, de id. a 10.50; 12 id. para id. de id. a 3.70.
HAN PATRICIO. —
120 capones para matadero, de Salto a pesos 15.90.
IZARRA VILLA. —
67 corderos para frigorífico, de Pringles a pesos 8.50; 29 ovejas para matadero, de id. a 10; 37 corderos para id. de id. a 4.50; 52 id. para id. de id. a 8.50; 53 borregos para id. de id. a 9.10; 15 ovejas para id de id a 10; 10 corderos para id. de id. a 4.50; 130 ovejas para id. de Colman a 11.80; 70 capones para id. de id. a 13.
38 ovejas para matadero, de Cuéllar, a pesos 12.50; 40 corderos para frigorífico, de id. a 10; 75 ovejas para id. de id. a 12.50; 40 corderos para id. de id. a 10; 205 id. para id. de Echague a 8; 80 id. para matadero, de id. a 4.70; 130 id. para id. de id. a 4.50; 17 capones para frigorífico, de Invernada a 10; 40 ovejas para matadero, de id. a 10; 40 corderos para frigorífico, de id. a 8; 55 id. para matadero, de id. a 4.70; 53 id. para id. de id. a 4.50; 30 corderos para id. de Esquinas a 9.50; 13 ovejas para id. de id. a 11.20; 12 corderos para frigorífico de id. a 12.80.

MERCADO DE HACIENDA PORCINA

Liniers

En condiciones más o menos análogas al día anterior se efectuaron las ventas de cerdos, sin haberse notado cambios de importancia.
La entrada del día fué de 1.710 cerdos. Las compras efectuadas por los frigoríficos durante la mañana fueron las siguientes:
La Blanca 279 y Swift 271 cerdos.
Los precios variaron para cerdos media gordura de $ 0.32 a 0.38, capones especiales de frigorífico de 0.39 a 0.44, capones especiales para consumo de 0.43 a 0.47 por kilo.
CROTTO Hnos.—
20 cerdos especiales de Alvear a 0.46.
ACCAME BELLINI y Cía.—
50 cerdos esp. de Chacabuco a 0.45 1|2.
AMORETTI CAYETANO—
20 cerdos esp. de Junín a 0.44.
BELLOCQ e HITA—
20 cerdos esp. de Loma Verde a 0.46, 20 id reg. de Chapaleofú a 0.32.
DEVOTO y Cía. Ltda. TOMAS—
20 cerdos m gordos de Entre Ríos a 0.38.
RIPOLL JUAN S.—
65 cerdos m esp. de Córdoba a 0.47, 53 id esp. de Alberti a 0.46 1|2, 15 id id de Santa Fe a 0.46, 45 id id a 0.45 1|2, 78 id id a 0.45, 56 m. gordos de Ernestina a 0.38, 45 id esp. de Tronconi a 0.44, 13 id id a 0.40, 63 id m. gordos de Delgado a 0.38 1|2, 25 id esp. de Saladillo a 040.
De LELLIS y FAGES Hnos.—
14 cerdos de Ferri a 0.39, 13 id de Delgado a 0.44, 20 id de D. de Alvear a 0.40, 32 id de Salazar a 0.41, 63 id id a 0.40, 21 id id a 0.43, 26 id de Delgado a 0.40, 22 id de E. Lobos a 0.44, 4 id de Salazar a 0.35, 46 id de Ferri a 0.41, 60 id de Saladillo a 0.42, 74 id id a 0.43.
SALABERRY y BERCETCHE—
20 cerdos de Tandil a 0.43, 45 id de G. Alvear a 0.40.
CRESPO Y RODRIGUEZ—
80 cerdos de Saladillo a 0.46, 40 id id a 0.43, 17 id id a 0.40, 53 id de Alem a 0.45.
LANUSSE P. y A.—
17 cerdos de Las Flores a 0.38, 3 id id a 0.30.

Francisco Grande Novoa
CONSIGNATARIO
HACIENDA, CEREALES Y FRUTOS
CASA FUNDADA EL 30 DE JULIO DE 1897
REPRESENTANTES: en Bahía Blanca, Olavarría, Coronel Pringles, Leandro N. Alem (Vedia), Las Flores, Gorchs, Carlos Casares, Pehuajó, Coronel Suárez, Villarino, Arenales, General Pinto, Junín, González Chaves, Mercedes (B. Aires) Pellegrini, Rosas, Saladillo, Cañuelas, Rauch, 25 de Mayo, Santa Rosa (Pampa), General Uriburu y Bell Ville.
Remates, Compra Venta, Campos, Propiedades, Hipotecas, Descuentos, atendido personalmente por el señor Grande Novoa
Se tramitan Hipotecas en el Banco Hipotecario Nacional
FLORIDA 251 — U. T. 7268 Avenida

Carnet del Hacendado y del Agricultor

Entradas en los distintos mercados y cotizaciones del día

MERCADO DE HACIENDA VACUNA

Entrada total:: 5.866 animales; novillos, 2.692; vacas, 1.514; terneros, 1.655 y bueyes 5.
Compra total de los frigoríficos: 2.347 cabezas.

COTIZACIONES DEL DIA		La libra			Plaza
Novillos especiales (Chilled-beef) de 700 a 750 libras	De $	—	a	—	Floja
" " de frigorífico (Chilled-Beef)	"	0.17	"	0.18	"
" gordos y especiales de frigorífico, para congelar	"	0.14	"	0.15	Encalmada
" cuarterones gordos de frigorífico	"	0.12	"	0.13	"
Novillitos y vaquillonas mestizos, gordos y especiales hasta 400 libras	"	0.16	"	0.17	Encalmada
" " " " más de 400 libras	"	0.14	"	0.15	"
Vacas mestizas nuevas y gordas	"	0.13	"	0.14	"
" generales gordas	"	0.11	"	0.12	"
" viejas	"	—	"	0.10	"
Terneros especiales	"	0.17	"	0.20	Animada
" mamones	"	0.22	"	0.25	"

MERCADO DE HACIENDA LANAR

Entrada total: 17.358 animales.
Compra total de los frigoríficos: 13.627. Consumo total, 3.261 cabezas.

COTIZACIONES DEL DIA		La libra			Plaza
Capones livianos, buena gordura y clase	De $	0.22	a	0.24	Sostenida
" pesados	"	0.18	"	0.20	Animada
Ovejas especiales, livianas	"	0.18	"	0.20	"
" pesadas	"	—	"	—	"
Corderos especiales de frigorífico, livianos	"	—	"	0.35	Floja
" " " consumo	"	3.—	"	5.—	Animada
Borregos " friogrífico.	"	0.26	"	0.28	Floja
" gordos consumo	"	0.23	"	0.25	Muy floja

MERCADO DE HACIENDA PORCINA

Entrada total: 1.710 animales.
Compra total de los frigoríficos: 550 cabezas.

COTIZACIONES DEL DIA		La libra			Plaza
Cerdos mestizos excepcionales	De $	—	a	—	
" " especiales de más de 140 kilos	"	—	"	0.47	Encalmada
" " " " 120 a 130 "	"	0.45	"	0.46	"
" " " " 100 „ 110 "	"	0.44	"	0.46	"
Capones frigorífico " " 80 „ 95 "	"	0.41	"	0.43	"
" de media gordura, según clase	"	0.35	"	0.40	"
" para invernada, según clase	"	—	"	0.32	"

BOLSA DE CEREALES

ENTRADAS TOTALES			Mínimo	Máximo
Trigo	9.078	bolsas	9.70	13.—
Triguillo	—		—	—
Maíz	25.278	"	6.10	8.—
Lino	5.510	"	18.50	20.—
Nabo	168	"	18.—	22.50
Avena	1.294	"	8.50	10.40
Cebada	1.697	"	8.50	10.40
Centeno	47	"	7.50	8.—
Alpiste	84	"	11.—	14.—
Semilla de alfalfa	—		—	—
Harina	1.303	"	—	—
Afrecho	—		—	—
Afrechillo	—		—	—
Cebadilla	—		—	—
Rebacillo	—		—	—
Patatas	12.826	"	0.90	1.90
Porotos	—		—	—
Maní	—		—	—
Girasol	—		—	—
Paja guinea	474	"	1.50	1.75
Pasto	625	"	28.—	69.—
"	6.249	"	27.—	55.—

MERCADO CENTRAL DE FRUTOS

MOVIMIENTO DE LANAS	1922	1921
Entrada	74.186	326.568
Salida	127.363	189.899
Existencia	3.198.935	7.913.358
Entrada desde el 1o. de julio	5.531.992	16.380.221

COTIZACIONES DEL DIA		Los 10 kilos			Plaza
Cruza gruesa, buena a superior	De $	6.50	a	8.—	Firme
" " regular a inferior	"	4.70	"	6.30	"
" mediana, buena asuperior	"	—	"	11.—	"
" " regular a inferior	"	9.—	"	—	"
" fina, buena a superior	"	12.—	"	12.50	"
" " regular a inferior					
Mestiza fina (Rambouillet), buena a superior		—		—	
" " regular a inferior		—		—	

BOLSA DE COMERCIO DE PRODUCTOS FORESTALES

ENTRADAS — Estación Colegiales: Carbón: 105 toneladas; Leña: — toneladas; Pasto: 1.512 fados chircos.
" " Bs. Aires: " 135 " " 42 "

COTIZACIONES DEL DIA (Los mil kilos)		Colegiales			Buenos Aires	
Carbón quebracho blanco	52.—	a	62.—	54.—	a	64.—
" mezcla	40.—	"	50.—	39.—	"	41.—
" algarrobo Santiago	—		—	30.—	"	34.—
" " Córdoba mezcla	—		—	32.—	"	36.—
Carbonilla quebracho blanco	26.—	"	30.—	24.—	"	28.—
Leña quebracho colorado torta Campana	30.—	"	31.—	30.—	"	32.—
" " " " media Campana	27.—	"	28.—	28.—	"	29.—
" " " Campana	—		26.—	28.—	"	29.—
" " " media Campana				24.—	"	25.—
Astillas sauce — la carrada	8.—	"	9.—	—		—
Atados sauce — metro cúbico	5.50	"	6.—	—		—
" " " "	6.50	"	7.—	—		—
Alfalfa especial de Santiago	40.—	"	63.—	—		—
" Córdoba	25.—	"	35.—	—		—
" mezcla	25.—	"	30.—	—		—

Las cotizaciones indicadas son por mercaderías sobre vagón y en condiciones de recibo.
El carbón húmedo del 5 al 10 por ciento de descuento.

AVISO FUNEBRE

MISA

PEDRO AGUIAR, teniente 1o. gue... rrero del Paraguay (q. e. p. d.)— Falleció el 29 de septiembre de 1922, confortado con los auxilios de la santa religión y la bendición papal.—Sus sobrinos, Andrés P. y Rita Mackintosh, Mercedes M. de Sa... racan Giménez, Emma M. de Trejo Sosa, Mercedes L. de Baglietto, Lola L. de Rubín, Adolfo y María López; sus hermanos, sobrinos, sobrinos políticos, primos y demás deudos ruegan a sus relaciones quieran acompañarlos a rogar a Dios por el eterno descanso de su alma, en las misas que se celebrarán en la basílica del Santísimo Rosario (Santo Domingo) el viernes 20 del corriente, de 8 a 10 horas. La familia asistirá a la última misa. El duelo se despedirá por tarjeta.
17|549

PROVINCIAS

SANTA FE

Varias noticias

GALVEZ, octubre 18 — Las romerías españolas fueron postergadas para los días 21, 22, 23, 24 y 25 del corriente mes.

—La velada que tuvo lugar en el teatro Verdi, a beneficio de la Biblioteca Obrera, tuvo un gran éxito; la sala estaba repleta.

—La Comisión de Fomento colocará en todo el trayecto que va al cementerio local, bancos rústicos para que el público pueda descansar. Además colocará árboles forestales para que sirva de sombra en el camino. Esta nueva innovación ha sido muy felicitada por los habitantes del pueblo.

—Se ha concertado el enlace del señor Valentín Daffara, teniente del ejército italiano, retirado, con la señorita Santina Ribas, vecina de Gesler, cuya boda se efectuará en el mes de diciembre próximo.

—Para Rosario se ausentó el señor Ghiron.

—A Gessler, el distinguido caballero señor Valentín Daffara.

—De Rosario, el profesor señor Luis G. Fronfards.

—Se nota una leve mejoría en la larga y penosa enfermedad que viene sufriendo la señora Palmira Rosa de Querini.

—De Italia, en el vapor "Plata", llegó el apreciado vecino señor José Piccoli, quien se ausentó a su establecimiento que posee en La Cautiva.

—Las cosechas este año se presentan como nunca vistas, salvo algunos inconvenientes que puedan ocurrir a última hora.

Viaje del doctor Mendieta

VERA, octubre 18 — El vicegobernador de la provincia señor Clorindo Mendieta en representación del P. E. visita los pueblos del norte santafecino, donde está siendo objeto de efusivas manifestaciones de simpatía por sus numerosos correligionarios. A las estaciones de San Justo, Calchaquí, Margarita, Vera, Malabrigo, del F. C. S. F., por donde ha pasado el domingo para Reconquista donde se celebra la exposición rural, acudió lo más representativo de los vecindarios a presentar su saludo al distinguido mandatario. Estos pueblos esperan mucho bueno de esta visita oficial, pues saben al señor Mendieta un bien intencionado e interesado por el progreso en general.

Regreso del gobernador. — Enfermos. El intendente municipal. — Donación a la municipalidad.

ROSARIO, octubre 18.—Por el rápido de ayer pasó por ésta con destino a Santa Fe, el gobernador doctor Enrique M. Mosca, quien iba acompañado del ministro doctor Agustín Araya y edecán don Justo Rivero. No obstante la alta hora de la noche, la estación Sunchales se vió muy concurrida de personas que fueron a cumplimentar al distinguido viajero.

—Ayer antes del mediodía sufrió el señor Antonio de Salvi una fuerte indisposición que lo obligó a guardar cama. Aunque suestado no es de gravedad, el diagnóstico médico se inclina a creer que se trata de un caso de apendicitis.

—Anoche regresó de esa Capital el intendente municipal don Alfredo J. Rouillon, quien tuvo oportunidad de entrevistar al Presidente de la República, doctor Alvear.

—El señor intendente municipal recibió la nota transcripta a continuación, por la que se dona a la municipalidad dos zanjadoras "Martín" donación que fué debidamente agradecida:

Buenos Aires, 16 de octubre de 1922, señor Intendente municipal don Alfredo J. Rouillon, Rosario.—De nuestra consideración:

Tenemos el agrado de dirigirnos al señor intendente presentándole nuestras más efusivas y calurosas felicitaciones por la honrosa y merecida designación de qeu ha sido objeto al confiársele la dirección y el manejo de los intereses de esa importante ciudad.

El plausible acierto que evidencia la designación hecha por el Exmo. Gobierno de la provincia de Santa Fe,— a quien hacemos extensivas nuestras expresadas congratulaciones—comporta asegurar para la comuna de Rosario el concurso eficaz y prestigioso de un hombro probo, enérgico e inteligente, que une también, como es notorio, a estas relevantes condiciones, un espíritu progresista y una incansable actividad, lo que es prenda segura de que la administración que acaba de iniciarse marcará, no lo dudamos, una etapa destacada y brillante en el progreso edilicio y administrativo de la segunda ciudad del país.

Por nuestra parte, deseosos de vincular nuestra firma a la proficua labor que el señor intendente se ha propuesto desarrollar, hemos resuelto obsequiar a la administración que preside dos zanjadoras "Martín", implemento que, no obstante la extremada sencillez de su cemanismo, manejo y funcionamiento, realiza como ningún otro—como ya lo a demostrado—la efectividad de nuestro lema, de que "construir caminos es servir a la umanidad".

Si como esperamos, el señor intendente se dignara aceptar nuestro obsequio, estimaremos se sirva indicarnos la forma en que debemos proceder al envío del mismo. Saludan al señor intendente con su consideración distinguida.—Moss y Cía. Ltda.

ENTRE RIOS

Juez de primera instancia en lo civil y comercial. — Cámara de Senadores. — Fallecimiento. — Romerías españolas.

PARANA, octubre 18. — El radicalismo de Diamante perdió al distinguido y fiel soldado de antiguos y reconocidos prestigios partidarios en la persona de don Petronilo Zapata, vecino del distrito de Doll, departamento de Diamante.

—El P. E. de la provincia se dirigió al Senado solicitando acuerdo constitucional para nombrar juez de primera instancia en lo civil y comercial de Nogoyá al doctor Horacio Katzenelson.

—Se encuentra en esta capital, desde anteayer el diputado nacional por Entre Ríos doctor Herminio Quirós.

—Anoche celebró sesión bajo la presidencia del doctor E. Pérez Colman, la Cámara de Senadores, con objeto de dar entrada a algunos pedidos de acuerdo solicitados por el P. E.

—Calcúlase que el número de personas que visitaron las romerías españolas de esta ciudad durante los cuatro días que duró la fiesta, alcanza a una cifra mayor de 40.000 concurrentes.

Fallecimiento lamentado — La próxima cosecha — Varias

PARANA, octubre 18 — Ha sido muy lamentado en esta capital el fallecimiento de don Jacinto Uriarte, acaecido en Diamante, siendo el extinto un viejo partidario, perseverante y fiel del partido radical, en el que tomó parte activa y eficaz en las luchas políticas anteriores a la asunción del mando por el radicalismo en Entre Ríos, ocupando en estos últimos años el cargo de jefe del Registro Civil en la ciudad nombrada, pudiéndose afirmar que debido a su desaparición prematura la U. C. Radical de Diamante se encuentra de duelo.

—Noticias que se reciben de los centros principales agrícolas, confirman anteriores informaciones respecto al brillante resultado de la cosecha, diciendo los agricultores competentes que se puede contar con un excepcional rendimiento cerealista en los departamentos Diamante, Paraná, Paraná campaña, Nogoyá y Rosario de Tala.

—La opinión pública sensata espera con ansias el nombramiento para intendente del señor Juan José Forzano.

CORRIENTES

Transmisión del mando. — La obra del presidente Yrigoyen. — Lo que dice "Cultura". — Paralización de la construcción del ferrocarril nacional.

CURUZU CUATIA, octubre 18. — Se han efectuado diversos homenajes con motivo de la transmisión del mando presidencial y del día de la Raza.

Este departamento como todo el pueblo de Corrientes sienten una viva simpatía por el doctor Hipólito Yrigoyen, único presidente que ha desparramado a manos llenas los beneficios de la Nación sobre esta provincia tan castigada por los malos gobiernos. Con este motivo el periódico "Cultura", el órgano más prestigioso de la prensa del sur, publica un sensato editorial haciendo resaltar la obra patriótica del ex mandatario.

—Han quedado paralizados los trabajos de la construcción del ferrocarril de Curuzu Cuatiá a Federal, debido a la tardanza con que se efectúan las expropiaciones, causando una cierta alarma en el pueblo, creyéndose que esta obstaculización traiga como consecuencia la paralización completa de las obras.

Círculos y Sociedades

Sociedad Tiro Suizo. — La Sociedad Tiro Suizo, conmemorando el cincuenta aniversario de su fundación, ha resuelto llevar a cabo el sábado próximo a las 21 horas, en los salones de la Casa Suiza, Rodríguez Peña 254, un concierto y baile familiar.

PROFESIONALES

ABOGADOS

Dr. Andrés Ferreyra (hijo)
ABOGADO
Atiende personalmente asuntos profesionales en la Capital Federal y Provincia de Buenos Aires
Estudio: LAVALLE 1312
U. Telefónica 3039 y 4240 (Libertad)

Dr. Hipólito Leys
Estudio Tucumán 1381. U. T. 3603 L

G. Núñez Irigoyen
ABOGADO
Uruguay 546, 3er. piso
U. T. 7096. Libertad

Dr. Fernando Saguier
Estudio: Florida 440
U. Telefónica 6087 (Avenida)

Dr. Luis C. GARCIA
ABOGADO
Avenida de Mayo 769
U. Telef. 7870, Avenida

Dr. Manuel F. Escobar
Ex juez de la Suprema Corte de Buenos Aires y
ALBERTO ESCOBAR, abogados — En Buenos Aires: Florida 171 (Pasaje Guemes, tercer piso, escritorios 323 y 324). Unión Telefónica 6290 (Avenida): interno 138. En La Plata calle 5 Núm. 980. U. Telefónica 2324.

Sixto E. Trucco
Juan A. Cameirone
Emilio G. Trucco
Ingenieros civiles, Arquitectos
Estudio: LAVALLE 560

Estudio jurídico
Dr. Amancio González Zimmermann
Dr. José Dulce
Av. de MAYO 580 Casi esq. Florida
U. T. 6036 (Avenida)

Doctor Héctor R. Baudon
ABOGADO
Pasaje Güemes — Escritorios 410 y 411
U. T. 6900 (Avenida)
Estudio en La Plata calle 7 No. 775
U. T. 2351
Particular: Calle 46 No. 825—U. T. 641

MEDICOS

ANALISIS LABORATORIO Y FARMACIA Abierto día y noche
Suipacha 477
Doctores NELSON

Dr. Enrique T. Susini
Especialista de la A. N. Ex asistente de las clínicas Hajeny Wemman de Viena. De regreso de Europa ha abierto su consultorio. Nariz, garganta y oídos. Enfermedades de la voz y la palabra. Cánones. Territo número 1348.

VIAS URINARIAS, PIEL Y AVARIOSIS
CONSULTAS DE 14 a 16
Dres. Dorrucci y Artola
Suipacha 538

SECRETAS - URINARIAS - PIEL
Dr. Saraceni Especialista
Cura rápida de Uretritis—Gota Militar — Estrechez — Ulceras — Debilidad— Cura de la AVARIOSIS con aplicación sin dolor del
606 - 914 CORRIENTES 1777
9 a 11 y de 14 a 20

N. PERCICH
CIRUJANO DENTISTA
(del Círculo de la Prensa)
362 Bdo. DE IRIGOYEN 362

Dr. Marto Alberto Carcagno
MEDICO
Enfermedades internas — Avariosis
Consultas: lunes, miércoles y viernes, de 14 a 17 horas — Corrientes 2156 U. T. 35 Lib. 5747

EDICTOS JUDICIALES

El señor juez de primera instancia en lo civil de la Capital de la República doctor don Adolfo Casabal ha dispuesto se cite, llame y emplace por el término de treinta días, contados desde la primera publicación del presente, a todos los que se consideren con derecho a los bienes dejados por don EDUARDO FRANCISCO LAMARQUE, ya sean como herederos o acreedores para que dentro de dicho término comparezcan a deducir sus acciones en forma, por ante su juzgado y secretaría del que subscribe, bajo apercibimiento de lo que hubiere lugar por derecho.—Buenos Aires, septiembre veintitrés de 1922. —Armando F. Laspiur, secretario.
17|413 v. 27 oct.

El señor juez de primera instancia en lo civil de la Capital de la República, doctor don Martín Abelenda, ha dispuesto se cite, llame y emplace por el término de treinta días, contados desde la primera publicación del presente, a todos los que se consideren con derecho a los bienes dejados por don JOSE BOTTINO, ya sean como herederos o acreedores, para que dentro de dicho término comparezcan a deducir sus acciones en forma, por ante su juzgado y secretaría del que subscribe, bajo apercibimiento de lo que hubiere lugar por derecho.—Buenos Aires, septiembre 18 de 1922.—Dr. Nicolás González Yramain, secretario.
17|390 v. 22 oct.

El señor juez de primera instancia en lo civil de la capital de la República, doctor don Juan Carlos Lagos, ha dispuesto se cite, llame y emplace por el término de treinta días, contados desde la primera publicación del presente, a todos los que se consideren con derecho a los bienes dejados por don JUAN JOSE O JUAN ANTONIO O G. G. CHIOGNA, ya sean como herederos o acreedores, para que dentro de dicho término comparezcan a deducir sus acciones en forma, por ante su juzgado y secretaría del que subscribe, bajo apercibimiento de lo a que hubiere lugar por derecho. — Buenos Aires, septiembre 20 de 1922.—José E. Cirio, secretario.
17|365 bis v. 22 oct.

El señor juez de primera instancia en lo civil de la capital de la República, doctor don Fernando M. Colombres, ha dispuesto se cite, llame y emplace por el término de treinta días, contados desde la primera publicación del presente, a todos los que se consideren con derecho a los bienes dejados por don ENRIQUE BELLATTI, ya sean como herederos o acreedores, para que dentro de dicho término comparezcan a deducir sus acciones en forma por ante su juzgado y secretaría del que subscribe, bajo apercibimiento de lo que hubiere lugar por derecho. — Buenos Aires, septiembre 9 de 1922.—Dr. José Agustín Basualdo, secretario.
17|382 v. 21 oct.

El señor juez de primera instancia en lo civil de la capital de la República, doctor don Martín Abelenda, ha dispuesto se cite, llame y emplace por el término de treinta días, contados desde la primera publicación del presente, a todos los que se consideren con derecho a los bienes dejados por doña DOLORES BARRENECHEA DE LARGUIA, ya sean como herederos o acreedores, para que dentro de dicho término comparezcan a deducir sus acciones en forma, por ante su juzgado y secretaría del que subscribe, bajo apercibimiento de lo que hubiere lugar por derecho.—Buenos Aires, septiembre 15 de 1922.—Dr. José C. Miguens, secretario.
17|384 v. 21 oct.

El señor juez de primera instancia en lo civil de la Capital de la República, doctor don Martín Abelenda ha dispuesto se cite, llame y emplace por el término de treinta días, contados desde la primera publicación del presente, a todos los que se consideren con derecho a los bienes dejados por doña ADELA AUGUSTINA O AGUSTINA MARIA DROUOT DE BIGE, ya sean como herederos o acreedores, para que dentro de dicho término comparezcan a deducir sus acciones en forma, por ante su juzgado y secretaría del que subscribe, bajo apercibimiento de lo que hubiere lugar por derecho. — Buenos Aires, septiembre 22 de 1922. — Dr. Carlos G. Marín, secretario.
17|494 v. 24 oct.

El señor juez de primera instancia en lo civil de la Capital de la República, doctor don Martín Abelenda, ha dispuesto se cite, llame y emplace por el término de treinta días, contados desde la primera publicación del presente, a todos los que se consideren con derecho a los bienes dejados por don TEUT CARLOS BALLMÜLLER o CARLOS BALLMULLER, ya sean como herederos o acreedores, para que dentro de dicho término comparezcan a deducir sus acciones en forma, por ante su juzgado y secretaría del que subscribe, bajo apercibimiento de lo que hubiere lugar por derecho. — Buenos Aires, septiembre 18 de 1922. — Nicolás González Yramain, secretario.
17|381 v. 20 oct.

El señor juez de primera instancia en lo civil de la Capital de la República, doctor don Juan Carlos Lagos, ha dispuesto se cite, llame y emplace por el término de treinta días, contados desde la primera publicación del presente, a todos los que se consideren con derecho a los bienes dejados por NATALIO O NATALLE CARMELLI, ya sean como herederos o acreedores, para que dentro de dicho término comparezcan a deducir sus acciones en forma, por ante su juzgado y secretaría del que subscribe, bajo apercibimiento de lo a que hubiere lugar por derecho. — Buenos Aires, septiembre 25 de 1922.—Dr. Antonio Pallejá, secretario.
17|416 v. 28 oct.

El señor juez de primera instancia en lo civil de la Capital de la República, doctor don Martín Abelenda, ha dispuesto se cite, llame y emplace por el término de treinta días, contados desde la primera publicación del presente, a todos los que se consideren con derecho a los bienes dejados por don DANTE BOLLO, ya sean como herederos o acreedores, para que dentro de dicho término comparezcan a deducir sus acciones en forma, por ante su juzgado y secretaría del que subscribe, bajo apercibimiento de lo que hubiere lugar por derecho.—Buenos Aires, septiembre 20 de 1922.—Dr. Eduardo Rojas, secretario.
17|424 v. 29 oct.

Por disposición del señor juez de comercio de la Capital Federal doctor Alfredo Labougle, secretaría del doctor Ricardo S. Curutchet, se hace saber por el término de ocho días, que habiéndose presentado los señores MISSAGLIA y Cía., solicitando convocatoria de acreedores, se ha designado el día 25 del corriente a las 14 horas para que en la Sala de Audiencias del juzgado, tenga lugar la junta de verificación de créditos. — Buenos Aires, octubre 10 de 1922. — Ricardo S. Curutchet, secretario.
17|516 v. 21 oct.

Por disposición del señor juez de comercio de la capital doctor Alfredo Labougle, se hace saber por el término de ocho días que ante el juzgado a su cargo y secretaría del doctor R. Q. Blamey Lafone, se ha presentado JUAN B. SISTO, solicitando convocatoria de acreedores, habiéndose designado al contador Julio A. Linch, para que conjunta o separademtne procedan a informar con los acreedores interventores nombrados Banco de la Nación, Español del Río de la Plata y señores Arizzi y Begue, en la junta de verificación de créditos que tendrá lugar en la sala de audiencias del juzgado el día 6 del entrante noviembre a las 14 horas. — Buenos Aires, octubre 10 de 1922. — R. Q. Blamey Lafone, secretario.
17|520 v. 21 oct.

Por disposición del señor juez de primera intsancia en lo civil de la Capital de la República doctor don J. Isaac Arriola, se cita y emplaza por el término de treinta días, a contar desde la primera publicación del presente, a todos los que se consideren con derecho a los bienes dejados por fallecimiento de don CARLOS MARIA LLOSA, ya sean como herederos o acreedores, para que dentro de dicho término, comparezcan por ante su juzgado y secretaría del que subscribe, a deducir sus acciones en forma, bajo apercibimiento de lo que hubiere lugar por derecho. — Buenos Aires, octubre 10 de 1922. — Dámaso E. Palacio, secretario.
17|521 v. 12 nov.

Por disposición del señor juez de comercio de esta capital, doctor Alfredo Labougle, se hace saber al público por el término de ocho días, que la razón social CALDERARA y COMPAÑIA se ha presentado solicitando convocatoria de acreedores, habiéndose señalado la audiencia del día 23 de octubre, a las quince horas, para que tenga lugar la junta de verificación de créditos.—Buenos Aires, octubre 5 de 1922.—Aureliano García Calvo, secretario.
17|498 v. 18 oct.

El señor juez de primera instancia en lo civil de la Capital de la República, doctor don Juan Carlos Lagos, ha dispuesto se cite, llame y emplace por el término de treinta días, contados desde la primera publicación del presente, a todos los que se consideren con derecho a los bienes dejados por MARIA AMELIA BERDUCQ DE DENOT, ya sean como herederos o acreedores, para que dentro de dicho término comparezcan a deducir sus acciones en forma, por ante su juzgado y secretaría del que subscribe, bajo apercibimiento de lo que hubiere lugar por derecho.—Buenos Aires, septiembre veintinueve de 1922. —Dr. Manuel Beretervide, secretario.
17|447 v. 2 nov.

El señor juez de primera instancia en lo civil de la Capital de la República, doctor don Juan Carlos Lagos, ha dispuesto se cite, llame y emplace por el término de treinta días, contados desde la primera publicación del presente, a todos los que se consideren con derecho a los bienes dejados por D. ANTONIO MARANDOLA O MARANTOLA, ya sean como herederos o acreedores, para que dentro de dicho término comparezcan a deducir sus acciones en forma, por ante su juzgado y secretaría del que subscribe, bajo apercibimiento de lo a que hubiere lugar por derecho.—Buenos Aires, octubre 2 de 1922.—Dr. José L. Ardapilleta, secretario.
17|451 v. 4 nov.

El señor juez de primera instancia en lo civil de la Capital de la República doctor don Adolfo Casabal, ha dispuesto se cite, llame y emplace por el término de treinta días, contados desde la primera publicación del presente, a todos los que se consideren con derecho a los bienes dejados por don EMILIO SCHICKENDANTZ, ya sean como herederos o acreedores, para que dentro de dicho término comparezcan a deducir sus acciones en forma, por ante su juzgado y secretaría del que subscribe, bajo apercibimiento de lo que hubiere lugar por derecho.—Buenos Aires, octubre 4 de 1922.—Dr. Héctor Olmedo Cortés, secretario.
17|406 v. 4 nov.

El señor juez de primera instancia en lo civil de la Capital de la República, doctor Juan Carlos Lagos, ha dispuesto se cite, llame y emplace por el término de treinta días, contados desde la primera publicación del presente, a todos los que se consideren con derecho a los bienes dejados por don ANTONIO MARCUCCI, ya sean como herederos o acreedores, para que dentro de dicho término comparezcan a deducir sus acciones en forma, por ante su juzgado y secretaría del que subscribe, bajo apercibimiento de lo a que hubiere lugar por derecho. — Buenos Aires, octubre tres de 1922.—Dr. Pedro F. Funes, secretario.
17|470 v. 5 nov.

El señor juez de primera instancia en lo civil de la Capital de la República, doctor don Juan Carlos Lagos, ha dispuesto se cite, llame y emplace por el término de 30 días, contados desde la primera publicación del presente, a todos los que se consideren con derecho a los bienes dejados por don FRANCISCO MILLET, ya sean como herederos o acreedores, para que dentro de dicho término comparezcan a deducir sus acciones en forma, por ante su juzgado y secretaría del que subscribe, bajo apercibimiento de lo a que hubiere lugar por derecho.—Buenos Aires, junio 19 de 1922.—Dr. Antonio Pallejá, secretario.
17|483 v. 6 nov.

El señor juez de primera instancia en lo civil de la Capital de la República doctor don Martín Abelenda, ha dispuesto se cite, llame y emplace por el término de treinta días, contados desde la primera publicación del presente, a todos los que se consideren con derecho a los bienes dejados por doña IGNACIA ATELA DE MORA, ya sean como herederos o acreedores, para que dentro de dicho término comparezcan a deducir sus acciones en forma, por ante su juzgado y secretaría del que subscribe, bajo apercibimiento de lo que hubiere lugar por derecho.—Buenos Aires, octubre cinco de 1922.—Dr. Juan José Coronado, secretario.
17|497 v. 9 nov.

Por disposición del señor juez del crimen de la Capital Federal, doctor Benjamín García Torres, se cita, llama y emplaza por el término de treinta días, a contar desde la primera publicación del presente y en su carácter de accionista de "La Mutual Americana", a JULIO VALERO o BALERO, acusado por don Víctor Barón Peña de injurias graves y calumnias encubiertas, a fin de que comparezca a la audiencia del quince de noviembre próximo, a las catorce horas, señalada para que tenga lugar, el juicio de conciliación determinado por el artículo quinientos noventa y uno del Código de Procedimientos en lo Criminal, bajo apercibimiento de ser declarado rebelde.—Buenos Aires, octubre siete de 1922.—Dr. Juan Carlos Seru, secretario.
17|495 v. 9 nov.

Por disposición del señor juez de comercio doctor Félix Martín y Herrera, a cargo del juzgado que fué del doctor Eduardo M. Naón, secretaría F. A. García, se hace saber por ocho días, que habiéndose presentado el señor MANUEL GAYTERO solicitando convocatoria de acreedores, S. S. proveyó el siguiente auto: Buenos Aires, septiembre 21 de 1922. Autos y vistos: Atento a lo que resulta del certificado del Registro Público de Comercio, y estando cumplidos los requisitos exigidos por el Art. 8 de la Ley No. 4156, desígnanse como interventores a los acreedores National City Bank, Banco de la Nación y Banco de Londres, para que unidos al contador don . . . . . . sorteado en esto acto ante el actuario, comprueben la verdad de la exposición presentada, examinen los libros y recojan los antecedentes necesarios para informar sobre la conducta del solicitante, valor del activo, situación y porvenir de los negocios y exactitud de la nómina de acreedores presentada; suspéndase toda ejecución que hubiera llegado al estado de embargo de bienes, con excepción de las que tuviesen por objeto el cobro de un crédito hipotecario o privilegiado, librándose los oficios correspondientes; publíquense edictos por ocho días en los diarios "Boletín Judicial" y LA EPOCA, haciendo conocer la presentación y citando a todos los acreedores para que concurran a junta de verificación de créditos, que tendrá lugar en la Sala de Audiencias del Juzgado el día 23 de octubre, a las catorce, edictos que deberá publicar el deudor dentro de veinticuatro horas, bajo apercibimiento de tenerlo por desistido de su petición. Se señalan para notificaciones en secretaría, los días lunes y jueves o el siguiente hábil si alguno de estos fuere feriado.—Rep. la foja.—Pase al señor juez en turno a los efectos del sorteo.—E. M. Naón.—Ante mí: F. A. García. —El contador insaculado es el señor Mauricio R. Jadarola.—Buenos Aires, octubre 4 de 1922.—Francisco Alberto García, secretario.
17|493 v. 18 oct.

El señor juez de primera instancia en lo civil de la Capital de la República, doctor don Adolfo Casabal, ha dispuesto se cite llame y emplace por el término de treinta días, contados desde la primera publicación del presente, a todos los que se consideren con derecho a los bienes dejados por don LUIS FONTANA, ya sean como acreedores para que dentro de dicho término comparezcan a deducir sus acciones en forma, por ante su juzgado y secretaría del que subscribe, bajo apercibimiento de lo que hubiere lugar por derecho. — Buenos Aires, septiembre 18 de 1922. — Carlos González del Solar, secretario.
17|378 v. 20 oct.

Por disposición del señor juez de primera instancia en lo civil doctor J. Isaac Arriola, se hace saber por el término de quince días a los acreedores del concurso civil de don ABELARDO PORCEL DE PERALTA, que se ha designado la audiencia del día 31 del corriente, a las quince, para la celebración de la junta que prescribe el artículo 748 del Cód. de Procedimientos, como asimismo resolver respecto de la autorización solicitada por el síndico doctor Jorge S. Castro para iniciar demandas a nombre del concurso. Los acreedores que no concurran se entenderá que se adhieren a las resoluciones de la mayoría.— Buenos Aires, octubre 13 de 1922.—Doctor Dámaso E. Palacio, secretario.
17|528 v. 29 oct.

El señor juez de primera instancia en lo civil de la Capital de la República, doctor Martín Abelenda, ha dispuesto se cite, llame y emplace por el término de treinta días, contados desde la primera publicación del presente, a todos los que se consideren con derecho a los bienes dejados por doña MARIA MANUELA BABIO DE PUENTE, ya sean como herederos o acreedores, para que dentro de dicho término comparezcan a deducir sus acciones en forma, por ante su juzgado y secretaría del que subscribe, bajo apercibimiento de lo que hubiere lugar por derecho.— Buenos Aires, septiembre veintinueve de 1922.—Dr. Napoleón Paz (hijo), secretario.
17|434 v. 31 oct.

El señor juez de primera instancia en lo civil de la Capital de la República doctor don Fernando M. Colombres, ha dispuesto se cite, llame y emplace por el término de treinta días contados desde la primera publicación del presente, a todos los que se consideren con derecho a los bienes dejados por don JUAN PODESTA, ya sean como herederos o acreedores, para que dentro de dicho término comparezcan a deducir sus acciones en forma por ante su juzgado y secretaría del que subscribe, bajo apercibimiento de lo que hubiere lugar por derecho.—Buenos Aires, septiembre 19 de 1922.—Dr. Carlos F. Degreef, secretario.
17|398 v. 23 oct.

El señor juez de primera instancia en lo civil de la Capital de la República, doctor don Martín Abelenda ha dispuesto se cite, llame y emplace por el término de treinta días, contados desde la primera publicación del presente, a todos los que se consideren con derecho a los bienes dejados por don JUAN SALVADOR BOUCAU, ya sean como herederos o acreedores, para que dentro de dicho término comparezcan a deducir sus acciones en forma, por ante su juzgado y secretaría del que subscribe, bajo apercibimiento de lo que hubiere lugar por derecho. — Buenos Aires, septiembre 18 de 1922.—Dr. Carlos G. Marín, secretario.
17|403 v. 21 oct.

El señor juez de primera instancia en lo civil de la Capital de la República, doctor don Fernando M. Colombres ha dispuesto se cite, llame y emplace por el término de treinta días, contados desde la primera publicación del presente, a todos los que se consideren con derecho a los bienes dejados por don MANUEL GARCIA AROSA, ya sean como herederos o acreedores, para que dentro de dicho término comparezcan a deducir sus acciones en forma por ante su juzgado y secretaría del que subscribe, bajo apercibimiento de lo que hubiere lugar por derecho.—Buenos Aires, agosto dos de 1922.—Dr. José Agustín Basualdo, secretario.
17|426 v. 29 oct.

El señor juez de primera instancia en lo civil de la Capital de la República, doctor don Juan Carlos Lagos, ha dispuesto se cite, llame y emplace por el término de treinta días, contados desde la primera publicación del presente, a todos los que se consideren con derecho a los bienes dejados por JOSE LINARES, ya sean como herederos o acreedores, para que dentro de dicho término comparezcan a deducir sus acciones en forma, por ante su juzgado y secretaría del que subscribe, bajo apercibimiento de lo a que hubiere lugar por derecho.—Buenos Aires, septiembre 25 de 1922.—Dr. Arturo Pallejá, secretario.
17|430 v. 29 oct.

El señor juez de primera instancia en lo civil de la Capital de la República, doctor don Martín Abelenda, ha dispuesto se cite, llame y emplace por el término de treinta días, contados desde la primera publicación del presente, a todos los que se consideren con derecho a los bienes dejados por don COSME ANTONIO O ANTONIO COSME POLLONE, ya sean como herederos o acreedores, para que dentro de dicho término comparezcan a deducir sus acciones en forma, por ante su juzgado y secretaría del que subscribe, bajo apercibimiento de lo que hubiere lugar por derecho.—Buenos Aires, septiembre 22 de 1922.—Dr. Napoleón Paz (hijo), secretario.
17|428 v. 20 oct.

Por disposición del señor juez en lo civil doctor Juan Carlos Lagos, secretaría del autorizante, se hace saber a los acreedores del concurso de D. JUAN VIGNALE, que se ha señalado la audiencia del día 24 del corriente, a las quince horas, para que tenga lugar la junta para verificación de créditos, bajo la prevención establecida en el artículo 718 del Código de Procedimientos.—Buenos Aires, octubre 11 de 1922.—José E. Cirio, secretario.
17|509 v. 19 oct.

El señor juez de primera instancia en lo civil de la Capital de la República, doctor don Juan Carlos Lagos, ha dispuesto se cite, llame y emplace por el término de treinta días, contados desde la primera publicación del presente, a todos los que se consideren con derecho a los bienes dejados por JOSE SALVADOR VENDITTO y EMILIA DOMINGA MASSIMO, ya sean como herederos o acreedores, para que dentro de dicho término comparezcan a deducir sus acciones en forma, por ante su juzgado y secretaría del que subscribe, bajo apercibimiento de lo a que hubiere lugar por derecho.—Buenos Aires, octubre tres de 1922.—Dr. Pedro F. Funes, secretario.
17|511 v. 12 nov.

Por disposición del señor juez de comercio de la Capital, doctor Félix Martín y Herrera, interinamente a cargo del juzgado que fué del doctor Eduardo M. Naón, secretaría del autorizante, se hace saber por seis días que habiendo sido declarado en quiebra don MANUEL CASAL VAZQUEZ, S. S. dictó la siguiente providencia: Buenos Aires, junio 21 de 1922.—Autos y Vistos: Estando justificados por las constancias de autos los extremos exigidos por la ley, declárase en estado de quiebra a MANUEL CASAL VAZQUEZ. Nómbrase contador a don . . . . a quien le ha correspondido según el sorteo practicado en este acto ante el actuario. Fíjase como fecha provisoria de la cesación de pagos el día del protesto de fs. 2; líbrese oficio al señor Director de Correos para que retenga y remita al contador nombrado la correspondencia epistolar y telegráfica del fallido, que deberá ser abierta en su presencia o por el juez en su ausencia, a fin de entregarle la que fuera puramente personal; intímese a todos los que tengan bienes y documentos del fallido para que los pongan a disposición del contador, bajo las penas y responsabilidades que correspondan; se prohibe hacer pagos o entrega de efectos al fallido, so pena a los que lo hicieren, de no quedar exonerados, en virtud de dichos pagos y entregas, de las obligaciones que tengan pendientes en favor de la masa; procédase por el actuario y el contador nombrado a la ocupación, bajo inventario, de todos los bienes y pertenencias del fallido; líbrense los oficios del caso a los señores jueces de comercio y a la Oficina de Embargos e Inhibiciones para que anota la que se decreta contra el fallido y clítese al Sr. agente fiscal. Publíquense edictos por seis días en los diarios "Boletín Judicial" y LA EPOCA, haciendo saber este autor y convocando a los acreedores a junta de verificación de créditos, que tendrá lugar el día 14 de agosto, a las catorce. Se señalan para notificaciones en secretaría, los días lunes y jueves o el siguiente hábil si alguno de estos fuere feriado.—Rep. la foja. Pasen estos autos al señor juez en turno a fin de que sortee el contador.— E. M. Naón.—Ante mí: F. A. García. Igualmente se hace saber que en sorteo ha resultado insaculado el contador don Emiliano C. Carranza y que la audiencia fijada ha sido postergada para el día 20 de octubre corriente, a las catorce horas.—Buenos Aires, octubre 10 de 1922.—F. Alberto García, secretario.
17|512 v. 19 oct.

El señor juez de primera instancia en lo civil de la Capital de la República, doctor don Juan Carlos Lagos, ha dispuesto se cite, llame y emplace por el término de treinta días, contados desde la primera publicación del presente, a todos los que se consideren con derecho a los bienes dejados por NICOLASA OLCESE VIDAL, NICOLASA VIDAL O NICOLASA OLCESE DE SESSAREGO, ya sean como herederos o acreedores, para que dentro de dicho término comparezcan a deducir sus acciones en forma, por ante su juzgado y secretaría del que subscribe, bajo apercibimiento de lo a que hubiere lugar por derecho.—Buenos Aires, septiembre 27 de 1922.—Doctor Manuel Beretervide, secretario.
17|535 v. 15 nov.

Por disposición del señor juez de comercio de la Capital, doctor Alfredo Labougle, secretaría del autorizante, se hace saber a los acreedores de ANTONIO SANTI Y FRINCO, que en los autos de su quiebra recayó el siguiente auto: Buenos Aires, septiembre 30 de 1922. Autos y Vistos: Estando justificados por las constancias de autos los extremos exigidos por la ley, declárase en estado de quiebra a don ANTONIO SANTI Y FRINCO. Nómbrase contador a don Alberto J. Torassa, a quien le ha correspondido según el sorteo practicado en este acto ante el actuario. Fíjase como fecha provisoria de la cesación de pagos el día . . . . ; líbrese oficio al señor Director de Correos para que retenga y remita al contador nombrado la correspondencia epistolar y telegráfica del fallido, que deberá ser abierta en su presencia o por el juez en su ausencia, a fin de entregarle la que fuere puramente personal; intímese a todos los que tengan bienes y documentos del fallido para que los pongan a disposición del contador, bajo las penas y responsabilidades que correspondan; se prohibe hacer pagos o entregas de efectos al fallido, so pena a los que lo hicieren, de no quedar exonerados, en virtud de dichos pagos y entregas, de las obligaciones que tengan pendientes en favor de la masa; procédase por el actuario y el contador nombrado a la ocupación, bajo inventario, de todos los bienes y pertenencias del fallido; líbrense los oficios del caso a los señores jueces de comercio y a la Oficina de Embargos e Inhibiciones para que anote la que se decreta contra el fallido y cítese al señor Agente Fiscal. Publíquense edictos por seis días en los diarios "Boletín Judicial" y LA EPOCA, haciendo saber este auto y convocando a los acreedores a junta de verificación de créditos, que tendrá lugar en la sala de audiencia del juzgado el día 24 de octubre, a las 13 horas. Se señalan para notificaciones en secretaría los días lunes y jueves o el siguiente hábil si alguno de estos fuere feriado.—Rep. la foja.—Alfredo Labougle.—Ante mí: A. García Calvo, Palacio de Justicia, 6o. piso, sobre Lavalle.—Aureliano García Calvo, secretario. — Buenos Aires, octubre 11 de 1922.
17|541 v. 23 oct.

Convocatorias

COMPAÑIA INTRODUCTORA DE BUENOS AIRES (Sociedad Anónima) — Convocatoria.—De acuerdo con los estatutos, se convoca a los señores accionistas a la Asamblea General Ordinaria que tendrá lugar el día 25 de octubre del corriente año, a las 16 horas, en la calle Bartolomé Mitre Núm. 531, altos, para tratar la siguiente

ORDEN DEL DIA

1o. Consideración de la Memoria, Balance General y Cuenta de Ganacias y Pérdidas correspondiente al ejercicio vencido el 30 de junio de 1922.

2o. Distribución de utilidades.

3o. Elección de dos directores titulares por tres años y tres directores suplentes por tres años.

4o. Elección de síndico y síndico suplente por un año.

5o. Designación de dos accionistas para aprobar y firmar el acta de la Asamblea.

Se recuerda a los señores accionistas lo dispuesto en el artículo 22 de los Estatutos:

"Tres días antes de la reunión de la Asamblea, por lo menos, los accionistas presentarán sus acciones en la secretaría de la Sociedad para obtener el boleto de entrada en el cual se determinará el número de votos que les corresponda.

El directorio podrá admitir en substitución de las acciones un certificado de depósito otorgado por un establecimiento bancario a satisfacción.

El directorio podrá establecer que los depósitos de acciones, a los efectos de la Asamblea, puedan ser hechos fuera de la República, en los puntos que el directorio designe.

En tales casos se adoptarán las resoluciones que fueran conducentes para la efectividad de esta disposición. Sin perjuicio de lo establecido en el artículo 358 del Código de Comercio, el accionista residente en el extranjero puede hacerse representar o votar por telegrama dirigido al síndico, en el domicilio de la Sociedad".— El Directorio.
17|447 v. 19 oct.

"LA ARGENTINA" (SOCIEDAD ANONIMA para la fabricación de papel).—Por resolución del directorio y de acuerdo con lo establecido por los estatutos, se convoca a los señores accionistas a la Asamblea General Ordinaria que se celebrará el 24 de octubre de 1922, a las 16 horas, en el local de la Sociedad, calle Bolívar No. 393.

ORDEN DEL DIA

1o. Consideración de la Memoria y Balance General correspondientes al ejercicio vencido el 30 de junio del corriente año. Informe del síndico y distribución de utilidades.

2o. Elección de tres directores titulares por dos años de tres suplentes por igual término y de un síndico y un suplente para el ejercicio 1922-1923.

3o. Designación de dos accionistas para aprobar y firmar el acta.

Al efecto, los señores accionistas deberán depositar sus acciones en la oficina de la Sociedad y obtener las respectivas boletas de entrada, hasta tres días antes del arriba fijado para la celebración de la Asamblea.—Buenos Aires, 2 de octubre de 1922.—Tomás E. de Estrada, presidente.
17|448 v. 20 oct.

TRAMWAY A VAPOR DE RAFAELA (Sociedad Anónima).—Por resolución del Directorio, de acuerdo con los artículos 25 y 27 de los estatutos de la sociedad, se convoca a los señores accionistas a Asamblea General Ordinaria para el día lunes 30 de octubre de 1922, a las 11 horas, en el local de la sociedad, sito en el edificio de la estación Retiro (F. C. C. C.) Buenos Aires, para tratar la siguiente:

ORDEN DEL DIA

1o. Aprobación de la Memoria y Balance correspondiente al ejercicio fenecido el 30 de junio de 1922.

2o. Elección de tres directores titulares por dos años y cuatro suplentes por un año.

3o. Elección de síndico titular y suplente.

4o. Designación de dos accionistas para subscribir el acta de la asamblea.—El Directorio.

Nota: Los señores accionistas, en cumplimiento del artículo 29 de los Estatutos, se servirán depositar sus acciones con a lo menos doce días de anticipación, en la Caja de la Sociedad, sita en el expresado local.—Buenos Aires, octubre 5 de 1922.
17|473 v. 20 oct.

SOCIEDAD ANONIMA TERRITORIAL, RURAL Y MERCANTIL SUD AMERICANA. — Convocatoria.—De acuerdo con lo dispuesto en el artículo 24 de los estatutos, se convoca a los señores accionistas a asamblea general ordinaria, para el día 27 de octubre de 1922, a las 15 horas, en el local de la Sociedad, calle Bartolomé Mitre 853, con el objeto de tratar la siguiente

ORDEN DEL DIA

1o. Lectura, consideración y aprobación de la Memoria, Balance General y Cuenta de Ganancias y Pérdidas correspondientes al primer ejercicio terminado el 30 de junio de 1922.

2o Elección de tres directores titulares y dos suplentes por dos años.

3o. Fijación de los honorarios del síndico.

4o. Elección del síndico y síndico suplente por un año.

5o. Designación de dos accionistas para aprobar y firmar el acta de la asamblea.

Nota: De acuerdo con lo dispuesto en el artículo 28 de los Estatutos, los señores accionistas deberán depositar sus acciones en la Sociedad hasta tres días antes de la fecha fijada para la Asamblea.— El Presidente.
17|172 v. 20 oct.

"LA EPOCA", SOCIEDAD ANONIMA. AV. de Mayo 769. — (Convocatoria). — Se hace saber a los tenedores de vales de la segunda serie de acuerdo con la resolución de la Asamblea extraordinaria de accionistas celebrada el 30 de septiembre ppdo., que deben presentar a Tesorería para ser reintegrados del importe de los vales correspondientes, previniéndoseles que si dentro de dicho término no se presentasen, pasarán a la reserva social las cantidades respectivas. — Octubre 9 de 1922. — El Secretario.

S. A. FRIGORIFICO ARMOUR DE LA PLATA — Convocatoria. — Se convoca a los señores accionistas a la Asamblea General Extraordinaria que se verificará el 30 de octubre corriente, en el local de la sociedad, calle Reconquista No. 314, a las quince, a objeto de tratar la siguiente

ORDEN DEL DIA

1o. Modicación de la fecha del cierre de los libros sociales con cambio correspondiente de la fecha de las Asambleas Generales Ordinarias de Accionistas y modificación del término del mandato de los actuales directores para coincidir con la fecha de las Asambleas Ordinarias.

Se previene a los señores accionistas que para concurrir a la Asamblea deberán depositar sus acciones en la tesorería de la Sociedad o su equivalente recibo de las mismas a más tardar con tres días de anticipación, para obtener el correspondiente boleto de entrada.—Buenos Aires, octubre 9 de 1922. — El Secretario.
17|495 v. 24 oct.

CALERA AVELLANEDA (SOCIEDAD ANONIMA) Alsina 533. Buenos Aires.—Convocatoria. — Por resolución del directorio y de acuerdo con lo establecido por los estatutos se convoca a los señores accionistas a la Asamblea General Ordinaria que se celebrará el 27 de octubre del corriente año, a las 14 horas, en el local del Banco Germánico de la América del Sud, calle Reconquista 37, para tratar la siguiente

ORDEN DEL DIA

1o. Aprobación de la Memoria, Balance General y de la cuenta de Ganancias y Pérdidas, correspondientes al tercer ejercicio terminado el 30 de junio de 1922.

2o. Elección de tres directores titulares.

3o. Elección de dos directores suplentes.

4o. Elección del síndico titular.

5o. Elección del síndico suplente.

6o. Designación de dos accionistas para firmar el acta de la Asamblea en conjunto con el presidente y el síndico.

Para tener derecho y voto a la Asamblea deberán depositar los señores accionistas, según el artículo 28 de los Estatutos, sus acciones o certificados de un Banco, que acredite tenerlas depositadas a su nombre, en la caja de la Sociedad, a lo menos tres días antes del fijado para la Asamblea.— Buenos Aires, octubre 11 de 1922.—El Directorio.
17|504 v. 27 oct.

MALTERIA Y CERVECERIA DE LOS ANDES (Sociedad Anónima) — Convocatoria. —De conformidad con lo dispuesto en el artículo No. 14 de los Estatutos, se convoca a los señores accionistas de esta sociedad a la primera Asamblea General Ordinaria que se efectuará el día 30 de octubre próximo, a las 16.30 horas, en el local de la calle Cangallo 667, a los efectos de tratar la siguiente

ORDEN DEL DIA

1o. Consideración de la Memoria del directorio, Inventario, Balance, cuenta de Ganancias y Pérdidas e informe del síndico correspondientes al primer ejercicio vencido el 30 de junio de 1922.

2o. Elección de síndico y síndico suplente, pudiendo ser reelectos los salientes.

3o. Designación de dos accionistas para firmar el acta de esta asamblea.

De conformidad con el artículo 19 de los estatutos, los señores accionistas deberán depositar en la caja de la sociedad sus acciones con tres días, por lo menos, de anticipación y recibirán en cambio, un certificado de depósito que les servirá de boleto de entrada.—Buenos Aires, 11 de octubre de 1922.—El Directorio.
17|501 v. 28 oct.

REMATES

A. C. TAQUINI y Cía.

JUDICIAL. — EN EL TIGRE F. C. C. A. — 2 terrenos en el "Rincón de Milberg" uno de 15.999 m. c. Base $ 0.50 m. c. y otro de 4.228.90 m. c. Base $ 1 el m. c. Quedan ambos, río Las Conchas por medio, con la quinta del Dr. Pirovano.

El jueves 19 de octubre, a las 16, en nuestra casa, Bmé. Mitre 475. Orden juez Dr. Arriola, secretaría Bollini, sucesión Arditi de Milberg. 8 o|o seña. 2 o|o comisión.
17|469 v. oct. 19

F. Astoul Bonorino

POR DISPOSICION DEL SEÑOR JUEZ de comercio doctor Coll, secretaría del que subscribe, se hace saber por 8 días que en el juicio Zumelzu v. Erasti y Tellería, ha sido autorizado para vender en pública subasta, al mejor postor, dos máquinas para alpargatas. — Buenos Aires, octubre 9 de 1922.—Dr. Eduardo Williams, secretario.

El remate se efectuará el **Jueves 19 de Octubre**, a las 15 horas, en el local de los señores Ungaro y Barbará, Viamonte 863, cedido galantemente. 17|508 v. 19 oct.

Rodolfo J. Sisterna

JUDICIAL — EN COLEGIALES, casa con amplio terreno, próxima a la estación del ferrocarril y a la avenida Lacroze, calle Conesa 1051, entre Céspedes y Aguilar. Mide 15 metros 588 de frente por 55m80 de fondo (18 v. x 64.43, superf. 1.159 v. c. 80). Consta de 5 habitaciones de material con techos de teja y cinc, pisos de madera y galería de cinc y 8 piezas de madera y parte de material con techos de cinc; cercos de pared y alambre tejido, etc. Base $ 11.581.75 o sean las 2|3 partes de la tasación. Orden del señor juez Dr. J. Isaac Arriola, secretario Dr. Juan Carlos Fox, en los autos sucesorios de don Pedro Zanzottera. Seña 8 o|o. Comisión 2 o|o en efectivo. Escrituras por ante el escribano Armando Bergalli.

El domingo 29 de octubre, a las 16 horas, en la misma propiedad.

Datos: San Martín 486. — R. J. Sisterna. — Juan Carlos Fox, secretario.

17|522 v. octub. 28

JUDICIAL. — EN BELGRANO, casa calle Conde 1278, entre Olaguer y Arredondo, a 2 cuadras de los tranvías 88, 96 y 97. Mide 7m79 de frente por 19m48 y 19m04 de fondo (9 v. x 22 y 22.50). Edificio de jardín al frente, 3 habitaciones bajas, 2 en altos, baño, despensa, cocina, galería, cielos rasos, pisos pino tea, cloacas, adoquinado, etc. Base pesos 6.800,20 o sean las 2|3 partes de su tasación. Orden del señor juez doctor J. Isaac Arriola, secretario doctor Juan Carlos Fox, en los autos sucesorios de don Pedro Zanzottera. Seña 8 o|o. Comisión 2 o|o. en efectivo. Escrituras por ante el escribano Armando Bergalli.

El domingo 29 de octubre a las 15 horas, en la misma propiedad.

Datos: San Martín 486. — R. J. Sisterna. — Juan Carlos Fox, secretario.

17|523 v. octub. 28

Navarro Sarmiento Hnos.

EL DOMINGO 22 DE OCTUBRE, a las 15 horas, en Bernasconi, F. C. Pacífico, Pampa Central, casa de don Julio Ignacio, donde puede revisarse la máquina.

EDICTO JUDICIAL

Por disposición del señor Juez de Comercio, Dr. Isaac Arriola, a cargo interinamente del Juzgado del doctor Juan B. Estrada, se hace saber por el término de cinco días que en los autos del juicio seguido por la Soc. Anón. Agar Cross y Cía. Ltda. contra Don David Walces, sobre cobro de un crédito prendario, han sido designados los martilleros Navarro Sarmiento Hnos., para que en el día y hora que señalen, procedan a la venta en público remate, sin base y al contado, del siguiente bien, embargado en dichos autos: una máquina cosechadora australiana número 34845, de seis pies de corte, a peine, en regular estado, habiendo sido autorizados para percibir el importe total de la venta y el diez por ciento de su comisión a cargo del comprador. Los referidos autos tramitan por ante la secretaría del suscripto. — Buenos Aires, octubre 4 de 1922. — Santo S. Faré, secretario.

Más datos a los martilleros en sus oficinas, San Martín 201, tercer piso, Buenos Aires y Avellaneda 578, Santa Rosa, Pampa Central.
17|534 v. octub. 29

SE AVISA A LOS QUE TENGAN RESTOS EN el panteón de JOSE y PASCUAL BRACIO en el cementerio del Oeste, sección 9, manzana 11, tablón 1, sepulturas 14 y 15, quieran retirarlos en el término de ocho días, de lo contrario se pasarán al osario general. — Buenos Aires, octubre 14 de 1922.
17|517 v. 21 oct.

POR SOLO 14 m$n.

REMITIMOS con FLETE PAGO A CUALQUIER PUNTO DE LA REPUBLICA UNA LAMPARA (No 5231 B) DE PIE COMPLETA LISTA PARA FUNCIONAR.

HAGA SU PEDIDO A LA Cía. ARGENTINA DE ALUMBRADO A ALCOHOL

DEFENSA 429 — Bs. AIRES

Caja de Sanidad y Beneficencia Municipal de SANTA FE

PREMIO MAYOR $ 25.000 - Precio del quinto $ 1

Precio del billete $ 5. Comisión a los agentes 15 o|o

Por informes y billetes dirigirse a la Administración de la Caja

BANCO ITALO-BELGA

CAPITAL, Frs. 50.000.000.— RESERVA, Frs. 23.000.000

SAN MARTIN 229 - Bs. Aires

Recibe depósitos en Liras Italianas, Francos y demás monedas extranjeras al mejor cambio del día.
Recibe también depósitos en CAJA DE AHORROS con 6 mes. al
4 % de interés anual
Se ocupa además, de toda operación bancaria
Dirección Telegráfica: ITELBANK

LICITACIONES

MINISTERIO DE OBRAS PUBLICAS DE LA NACION

Llámase a licitación pública para el día 31 de octubre próximo a las 14, para la provisión de 1594 toneladas de cemento portland, con destino a la construcción de un puente sobre el arroyo Las Garzas, en el camino de Lobos a Navarro.

Datos en la secretaría de la Dirección General de Puentes y Caminos, Reconquista 575. — Dirección General, octubre 2 de 1922.

17|437 v. Oct. 31

MINISTERIO DE OBRAS PUBLICAS DE LA NACION

Llámase a licitación pública para el día 31 de octubre próximo, a las 14.15, para la ejecución de las obras de reparación del camino de Quetrequén a Parera, F. C. Oeste, gobernación de La Pampa.

Datos en el juzgado letrado de Santa Rosa de Toay y en la secretaría de la Dirección General de Puentes y Caminos. Reconquista 575. — Dirección General, octubre 2 de 1922.

17|438 v. Oct. 31

MINISTERIO DE OBRAS PUBLICAS DE LA NACION

Llámase a licitación pública hasta el día 2 de noviembre próximo, a las 15 horas, para adjudicar la provisión de 47 metros cúbicos de madera dura con destino a las obras del puente sobre el río Negro, en Paso Bonfanti, (Chaco).

Datos en la Dirección General de Puentes y Caminos de la Nación, calle Reconquista 575. — Buenos Aires, octubre 4 de 1922.

17|465 v. nov. 2

MINISTERIO DE OBRAS PUBLICAS DE LA NACION

Llámase a licitación pública para el día 8 de noviembre próximo a las 15 y 15, para la provisión de 76,22 toneladas de cemento portland con destino a la reconstrucción del puente Batalla en el camino de Coronel Mom a Chivilcoy.

Datos en la secretaría de la Dirección General de Puentes y Caminos, Reconquista 575. — Dirección General, octubre 10 de 1922.

17|464 v. novbre. 8.

MINISTERIO DE OBRAS PUBLICAS DE LA NACION

Llámase a segunda licitación pública para el día 8 de noviembre próximo a las 15, para la provisión de 65 toneladas de cemento portland con destino a las obras del camino de Lanteri a Colonia Las Garzas.

Datos en la secretaría de la Dirección General de Puentes y Caminos, Reconquista 575. — Dirección General, octubre 10 de 1922.

17|499 v. novbre. 8.

MINISTERIO DE OBRAS PUBLICAS DE LA NACION

Llámase a licitación pública para el día 13 de noviembre próximo a las 15 y 30, para la ejecución de las obras de reparación de los caminos de acceso a la estación Bowen, F. C. Oeste, Provincia de Mendoza.

Datos en el Juzgado Federal de Mendoza y en la secretaría de la Dirección General de Puentes y Caminos, Reconquista 578. — Dirección General, octubre 14 de 1922.

17|503 v. nobre. 13.

MINISTERIO DE OBRAS PUBLICAS

Llámase a licitación pública para el día 20 de octubre próximo, a las 16 horas, para la provisión de ciento treinta y uno (131) uniformes de verano para el personal de servicio del Ministerio.

Datos y pliegos de condiciones en la Primera Sección de la Subsecretaría. —Casa de Gobierno, 2o. piso. Bs. Aires, septiembre 18 de 1922.

17|379 v. oct. 20

DEPARTAMENTO NACIONAL DE HIGIENE

CONCURSO LIBRE PARA PROVEER DIVERSOS PUESTOS TECNICOS EN EL INSTITUTO BACTERIOLOGICO

Llámase a concurso libre para proveer los siguientes puestos técnicos vacantes en el Instituto Bacteriológico:

Bacteriologo de la sección Terapia Experimental.

Id. de la sección Higiene.

Ayudante de la sección Veterinaria.

Id. de la sección Higiene y Diagnóstico.

Id. de la sección Organoterapia.

Las pruebas tendrán lugar en el local del Instituto Bacteriológico, Avenida Vélez Sársfield No. 561, en la fecha que oportunamente se comunicará.

En la secretaría del Departamento Nacional de Higiene, Sarmiento No. 961, se abrirá un libro de inscripción, donde los interesados podrán anotarse, solicitando todas las informaciones pertinentes. — Buenos Aires, septiembre 28 de 1922. — El secretario.

17|435 v. oct. 30

OBRAS SANITARIAS DE LA NACION

Por disposición del Directorio, se llama a licitación pública para la provisión de 15 camiones automóviles para una carga de 3,5 a 5 toneladas; 20 para una carga de 1,5 a 2 toneladas, y 25 acoplados de arrastre para una carga de 5 a 6 toneladas, en un todo de acuerdo con el pliego de condiciones que los interesados pueden consultar en la Dirección Técnica, calle Charcas 1840, todos los días hábiles de 13 a 15 horas.

Las propuestas deberán presentarse en la Secretaría del Directorio, y serán abiertas el 11 de diciembre próximo, a las 15 horas en presencia de los interesados que concurran al acto. — Buenos Aires, octubre 7 de 1922. — L. Celasco, Secretario.

17|492 v. octb. 18

Consejo Nacional de Educación

Llámase a licitación pública, hasta las quince horas del treinta (30) de octubre próximo, para la impresión de formularios necesarios a la Oficina de Estadística. Datos, en Dirección Administrativa (Rodríguez Peña 935).—El Secretario General.

17|455 v. 30 oct.

BANCO HIPOTECARIO NACIONAL

Llámase a licitación pública, por el término de **treinta días**, a partir de la fecha, para presupuestar la construcción de las obras de **"Albañilería y afines"** correspondientes a **la casa del gerente** para la **sucursal Tandil.**

Los interesados podrán obtener los documentos de la licitación en la Dirección General de Construcciones del Banco, calle 25 de Mayo No. 245, de 13 a 16 horas, y en las sucursales Tandil y La Plata, previo pago de **veinte pesos m|n.**

Las propuestas se presentarán en sobre lacrado, en la Gerencia de la Casa Matriz, y se abrirán ante escribano del Banco, en acto público, el día 6 de noviembre a las 14 horas, en presencia de los interesados que concurran. Las propuestas podrán ser presentadas también en la sucursal Tandil hasta el 3 de noviembre y en la sucursal La Plata, hasta el día 5 de noviembre y serán abiertas en Casa Matiz conjuntamente con las demás. — Buenos Aires, octubre 3 de 1922. — Firmado: José Barrau, Gerente General.

17|456 v. 2 nov.

BANCO HIPOTECARIO NACIONAL

Llámase a licitación pública, por el término de treinta días, a partir de la fecha, para presupuestar la construcción de las obras de "Carpintería metálica y herrería de taller" correspondiente al edificio para la sucursal Tandil.

Los interesados podrán obtener los documentos de la licitación en la Dirección General de Construcciones del Banco, calle 25 de Mayo No. 245, de 13 a 16 horas, y en la sucursal Tandil, previo pago de veinte pesos moneda nacional.

Las propuestas se presentarán en sobre lacrado, en la gerencia de Casa Matriz, y se abrirán ante escribano del Banco, en acto público, el día 6 de noviembre, a las 14 horas, en presencia de los interesados que concurran. Las propuestas podrán ser presentadas también en la sucursal Tandil hasta el día 3 de noviembre y serán abiertas en Casa Matriz conjuntamente con las demás. — Buenos Aires, 6 de octubre de 1922. — Firmado: José Barrau, gerente general.

17|487 v. novb. 5

INTENDENCIA MUNICIPAL DE ROSARIO

LICITACION MUNICIPAL — RENOVACION DE PAVIMENTOS EN MAL ESTADO

Por disposición del señor Intendente Municipal don Cecilio Juanto, llámase a licitación para la renovación, de varias clases de pavimentos en mal estado del municipio, de conformidad a la ordenanza número 20, de 30 de junio de mil novecientos veintidós y pliego de condiciones confeccionado al efecto.

La superficie a repavimentar con madera representará como minimum 25.000 metros cuadrados; la substitución de la cubierta con asfaltado, 100.000 metros cuadrados y la substitución de la misma con adoquines de granito o granitullo tipo especial, 25.000 metros cuadrados.

Las propuestas deberán indicar el porcentaje de rebaja sobre los precios unitarios para el caso que dichas superficies fueren ampliadas a 50.000, 150.000 y 50.000 metros cuadrados ,respectivamente, siempre que la opción de parte de la Municipalidad fuera resuelta al hacerse la adjudicación de las obras.

La licitación tendrá lugar en la secretaría de la Intendencia, el 14 de noviembre de 1922, a las 9 horas, debiendo las ofertas ser presentadas bajo sobre cerrado y lacrado y acompañadas de un sello municipal de cincuenta pesos.

El Departamento de Obras Públicas de la Municipalidad entregará copia impresa del pliego de condiciones de esta licitación a todo interesado que la solicite.—Rosario, septiembre 15 de 1922.—F. Machado, Secretario.

17|365 v. 14 nov.

Provincia de Buenos Aires

TELEGRAFO DE LA PROVINCIA DE BUENOS AIRES

Licitación

De acuerdo con la autorización conferida por decreto del Poder Ejecutivo de fecha 3 del actual, llámase a licitación pública por el término de quince días a contar desde la fecha inclusive, para la provisión de: aparatos telegráficos e instrumentos de telegrafía, artículos de electricidad, aisladores, celdas de ebonita, porosos, láminas zinc y cobre, herramientas, útiles de escritorio, rita telegráfica, sulfato de cobre, tintas, banderas, sillas de Viena, carteras de suela, gorras, postes de madera dura y de quebracho colorado, cuadrados y redondos, maderas de cedro, pino spruce y pino tea, sogas y demás útiles y materiales necesarios para proveer a las oficinas de la repartición durante el año 1923. Las propuestas se presentarán en el sello correspondiente de acuerdo con los artículos 27 y 28 inciso c) de la ley de sellos y 17 de la ley de impuestos al comercio e industrias, debiendo los licitantes depositar en la Tesorería General de la Provincia, el 5 o|o de cada propuesta, las que serán abiertas en el despacho del señor administrador del Telégrafo, en La Plata, calle 49 entre 6 y 7, el día 30 del corriente a las 14 horas.

El detalle de los artículos y el pliego de bases y condiciones a que deben sujetarse los licitantes así como también las muestras, pueden verse y solicitarse, en los almacenes del Telégrafo y Oficina Técnica del mismo, ubicadas en la calle 49 entre 6 y 7, todos los días hábiles en las horas de oficina. Los pliegos de bases y condiciones también pueden pedirse en la Oficina Central Buenos Aires, calle 25 de Mayo N.o 49. — La Plata, octubre 16 de 1922. — Juan J. Etchavarria, secretario.

17|534 v. octubre 30.

INTENDENCIA MUNICIPAL DE TRES ARROYOS (F. C. S.)

Por decreto de la fecha, la Intendencia Municipal llama a licitación por el término de treinta días, para la terminación del Palacio Municipal en la ciudad de Tres Arroyos. Los planos y pliegos de condiciones quedan a la vista de los interesados en el despacho de la Intendencia, o serán remitidos a cualquier destino, previo pago de la suma de veinte pesos m|n. Las propuestas serán recibidas en la misma secretaría hasta las 16 horas del día 18 de octubre próximo, y el día siguiente, a la hora indicada, se procederá a la apertura de las propuestas presentadas, en el despacho público del D. E. y en presencia de los interesados que concurran.—Tres Arroyos, 18 de septiembre de 1922.—El Secretario.

17|377 v. oct. 18

Municipalidad de San Antonio de Areco

LICITACION

Llámase a licitación pública por el término de (30) treinta días para construir (51) cincuenta y una cuadras de adoquinado de granito del llamado "adoquín común especial", de acuerdo con el pliego de condiciones que podrá ser consultado en esta secretaría de 12 a 16 horas.

El acto de la apertura de las propuestas, las que deberán ser presentadas en sobre cerrado y lacrado con la inscripción "Obras de Adoquinado", tendrá lugar el día 20 de octubre próximo a las 15 horas en presencia de los interesados que concurran, las que serán elevadas a la consideración del Honorable Concejo Deliberante. — San Antonio de Areco, septiembre 20 de 1922. — Antonio Pazzaglia, intendente. — J. B. Labrit, secretario.

17|396 v. octu. 20

Intendencia Municipal de la Capital

Licitación para la provisión de artículos de talabartería

Llámase a licitación pública para el día 20 del corriente, a las 14.30 para la provisión de artículos de talabartería, de acuerdo con el pliego de condiciones que pueden los interesados consultar en la Oficina de Licitaciones, Av. de Mayo 525, primer piso. — Buenos Aires, octubre 11 de 1922. — El secretario.

17|502 v. octb. 20

PAVIMENTACION

En cumplimiento del Art. 10 de la Ley de Pavimentación 7091 y del 1.o de su Ordenanza Reglamentaria, se cita a los propietarios de las calles Guzmán entre Jorge Newbery y Dorrego, Cramer entre Federico Lacroze y F. C. C. A. y Bucarelli entre Guanacache y vías del F. C C. A. cuyo afirmado va a construirse en virtud de las licitaciones públicas aprobadas en los Exp. 48946-L-921, 84-L-920 y 14899-L-920 y adjudicadas a los empresarios señores Lino E. Lucioni, E. Tardito y C. y B. Marcenaro y C. para que comparezcan a la Inspección de Catastro del Departamento de Obras Públicas (Avenida de Mayo núm. 525, 4.o piso), a fin de que presten su conformidad con la extensión, forma y límites asignados a sus respectivos inmuebles.

Fíjase, para tal objeto, el plazo improrrogable de quince días a contar de la fecha.

Una vez expirado éste, y durante los quince subsiguientes, podrán hacerse las reclamaciones referentes al prorrateo del costo de la obra, ante la Inspección General de Calzadas (Avenida de Mayo núm. 525, 3er. piso) cuya dependencia tendrá a disposición de los contribuyentes las planillas de liquidación.

La falta de presentación dentro de los términos citados, dará por consentidas y conformes las referidas operaciones, y anulará cualquier reclamación que en lo sucesivo se interponga. — Buenos Aires, octubre 17 de 1922. — El secretario.

17|535 v. octubre 31.

Cementerio de Flores

Estando por vencer el tiempo por el cual fueron arrendados los nichos y sepulturas que a continuación se detallan, se previene a las personas que tengan deudos en ellos depositados que si dentro de los ocho (8) días de iniciada la presente publicación, no se presentasen a practicar la renovación del arrendamiento, se procederá a exhumar los restos para su cremación y depósito en el osario general.

NICHOS

6 y 11, del grupo E y 57 bajo nivel.

SEPULTURAS

Ubicadas en los tablones 24, 25 y 30, sección 11, y 15, 28 y 30, sección 14.

Septiembre 30 de 1922.

El Secretario.

17|537 v. oct.

Licitación para la provisión de alumbrado público

De acuerdo con lo resuelto en el expediente 50.928-D-922 llámase a licitación para la provisión de globos para alumbrado público. Tendrá lugar el día 24 de octubre, a las 15.30 horas. El pliego de condiciones podrá consultarse en la Oficina de Licitaciones.

Bs. Aires, octubre 14 de 1922.

El Secretario.

17|538 v. oct. 27

Licitación para la provisión de instrumentos y muebles

De acuerdo con lo resuelto en el expediente 50.657-D-922, llámase a licitación para la provisión de instrumentos y muebles con destino al Hospital Pirovano, que tendrá lugar el 24 de octubre a las 14.30 horas. El pliego de condiciones podrá consultarse en la Oficina de Licitaciones.

Bs. Aires, octubre 14 de 1922.

El Secretario.

17|539 v. oct. 27

BANCO HIPOTECARIO NACIONAL

AL PUBLICO

EL BANCO NO TIENE CORREDORES

La tramitación de las solicitudes de préstamos en el Banco, como la de cualquier otro asunto relacionado con sus operaciones, **NO NECESITA LA INTERVENCION DE CORREDORES.**

El Banco ha instalado una oficina destinada especialmente para atender el trámite de los diversos asuntos y suministrar al público los informes que éste requiera, tanto para iniciar sus pedidos como para subsanar los inconvenientes que se le presentaran, **SIN NECESIDAD DE RECURRIR A INTERMEDIARIOS.**

Julio 1922.

BANCO HIPOTECARIO NACIONAL

25 DE MAYO 245 y 263 — BUENOS AIRES

CONDICIONES GENERALES DE LOS REMATES

1o.—Los remates están sujetos a la aprobación del Directorio, y se hacen por cuenta del deudor, con sujeción a la ley No. 10676.

2o.—El comprador podrá continuar con la hipoteca que reconoce la propiedad, abonando la diferencia entre la deuda actual y el precio de compra.

3o.—Todo comprador abonará en efectivo, al firmar el boleto, el 3 o|o de seña y el 1 o|o de comisión.

4o.—Los títulos de propiedad pueden ser revisados en el archivo del Banco antes del remate.

5o.—Por mayores informes, ocúrrase a las oficinas del Banco.

CAPITAL

EL LUNES 6 DE NOVIEMBRE, A HORAS 14.30, en su local; casa calle Muñecas No. 1416, entre las de Fitz Roy y vías del F. C. O. y P. y Dorrego. Mide 8m66 de frente al NE por 12m99 de fondo; contiene sala, 2 habitaciones, galería y dependencias. — No. Ho. 35298, serie 7a. Base, $ 4.200. Hipoteca, $ 3.200. Deuda actual, $ 3.115:054
LA EPOCA, Inic. 18|10|922.

EL LUNES 6 DE NOVIEMBRE, A HORAS 14.30, en su local; casa calle Nazca número 259, entre las de Yerbal y Bacacay. Mide 13 mts. de frente al O. por 26 mts. de fondo, o lo más o menos que resulte entre muros; contiene 2 salas al frente, escritorio, vestíbulo, 2 habitaciones, 1 pieza chica y dependencias. — No. Ho. 12871, serie 6 o|o. Base, $ 20.800. Hipoteca, pesos 12.500. Deuda actual, $ 10.591:452
LA EPOCA, Inic. 18|10|922.

EL JUEVES 2 DE NOVIEMBRE, EN SU LOCAL, a horas 14.30; casa calle Guanacache número 3071, entre Zapiola y Conesa. Mide: 10m825 de frente al S.E., por 36m372 de fondo al N.O. Consta de dos habitaciones, pequeña pieza y dependencias. — No. Ho. 1232. 6 o|o. Base: $ 6.000. Hipoteca: $ 5.000. Deuda actual: $ 4.036.
LA EPOCA, Inic.: 14 octubre de 1922.

LA PLATA

CASA EN ADROGUE, PARTIDO DE ALMIrante Brown, ubicada en la calle España entre las de Francia y otra sin nombre; en su local, calle 25 de Mayo Nos. 245|63 (Capital Federal) el día 20 DE OCTUBRE, a horas 14.30; distante 5 cuadras al S. de la estación F. C. S., edificada en terreno de 464.31 m. c., contiene 4 habitaciones y demás dependencias. — No. Ho. 2366|17082, serie 6 o|o. Base, $ 3.800. Hipoteca, $ 3.500. Deuda actual, pesos 3.029:768.
LA EPOCA, Inic. 1|10|922.

DOS FRACCIONES DE CAMPO UBICADAS en el Partido de Las Conchas, sección 1a. de Islas, Prov. de Buenos Aires; en su local, calle 25 de Mayo No.s. 245|63; el día 25 DE OCTUBRE, a horas 14.30; a saber: 1a. fracción, con superficie de 13 hs., 17 ás. y 21 cts., lindando: al N. y E., con el arroyo El Banco; al O., Francisco Mengcille, y al S., Francisco Tau. 2a. fracción, superficie 10 hs., 82 ás. y 60 cs., linda: al N., F. Mengcille; al E., Sr. Tau; al S., arroyo El Banco, en medio, con Martín del Rey, y al O., Elena D. de Latessorete e hijos.—No. Ho. 383|13707, serie G. Base, $ 2.400. Hipoteca, $ 3.000. Deuda, $ 864:551.
LA EPOCA, Inic. 6|10|922.

CASA-QUINTA EN ADROGUE. PARTIDO DE Almirante Brown, Prov. de Bs. Aires, en su local, calle 25 de Mayo Nos. 245|63 (Capital Federal) el día 26 DE OCTUBRE, a horas 14.30; distante a 8 cuadras al SO. de la estación Calzada (F. C. S.), formado su terreno por los lotes 4, 5, 6, 22 y 28, siendo la superficie total de 62.324 m. c., lindando: al NO., calle en medio con P. Amadeo; al E., calle en medio, con los lotes 7, 14, 17 y 25 de la misma quinta, hoy varios; al SE., calle en medio, con la sucesión de F. Galigniana, y al [illegible] con los lotes 3, 13, 16 y 21, de varios.—No. Ho. 2327|15672, serie 6 o|o. Base, pesos 38.200. Hipoteca, $ 20.000. Deuda actual, $ 17.312:963.
LA EPOCA, Inic. 7|10|922.

PROPIEDAD DESTINADA A STUD, UBICADA EN TEMPERLEY, partido de Lomas de Zamora, calle 25 de Mayo No. 481, con frente también a la de Vicente López s|n. (Prov. de Buenos Aires); en su local, calle 25 de Mayo Nos. 245|63 (Capital Federal), el día 26 DE OCTUBRE, a horas 14.30; el terreno consta de 1.743.60 metros cdos., contiene 1 habitación y 7 boxes.—No. Ho. 4563|31694, serie 5a. Base, $ 6.700 Hipoteca, $ 5.000. Deuda actual, $ 4.808:438.
LA EPOCA, Inic. 7|10|922.

CASA EN LOMAS DE ZAMORA, CALLE COlombres No. 1482 (Prov. de Bs. Aires) en su local, calle 25 de Mayo Nos. 245|63 (Capital Federal), el día 25 DE OCTUBRE, a horas 14.30; edificada en terreno de 1.039.20 m. c., conteniendo 3 habitaciones y demás dependencias.—No. Ho. 4493|31191, serie 5a. Base, $ 2.600. Hipoteca, $ 2.000. Deuda actual, $ 1.911:077.
LA EPOCA, Inic. 6|10|922.

CHACRA EN EL PARTIDO DE MERLO (provincia de Buenos Aires) en su local, calle 25 de Mayo Nos. 245|63 (Capital Federal) el día 30 DE OCTUBRE, a horas 14,30; distante como a 8 cuadras al NE. de la estación Libertad y Talleres (F. C. Midland) y a 7 kilómetros al SE. de Ituzaingó (F. C. O.), designada con el número 4 en un plano especial, compuesta de una superficie de 35 hectáreas; lindando; al N. y NO., Sres. Arana; al NE., herederos de F. Merlo; al SE., con el lote 3, de L. F. [illegible]ana, y al SO., V. E. Peralta Alvear.—No. Ho. 1686|10299, serie 6 o|o. Base, $ 26.000. Hipoteca, $ 20.000. Deuda actual, $ 16.946:322.
LA EPOCA, Inic. 11|10|922.

FRACCION DE CAMPO UBICADA EN EL partido de Chivilcoy, prov. de Bs. Aires; en su local, calle 25 de Mayo Nos. 245|63 (Capital Federal), el día 6 DE NOVIEMBRE, a horas 14.30; distante unos 5 kilómetros al SO. de la estación Benitez y 9 al NE. de la estación Alberti, ambas del F. C. O.), con superficie de 167 hectáreas, 70 áreas y 09 centiáreas, lindando: al NE, Gregorio Palomeque; al SO., Juliana Calderón; al NO., Agustín Sanguinetti y Marcelino Ríos, y al SE., Pedro González, herederos de Desiderio Morel y Pío Naranjo. — No. Ho. 5269|36008, serie 6 o|o. Base, $ 38.600. Hipoteca, pesos 25.600. Deuda actual, $ 21.193:112.
LA EPOCA, Inic. 18|10|922.

MENDOZA

PROPIEDAD RURAL EN EL DEPARTAMENto Lavalle (Prov. de Mendoza), distrito San Miguel; en su local, calle 25 de Mayo Nos. 245|63 (Capital Federal), el día 24 DE OCTUBRE, a horas 14.30; con superficie de 17.500 hectáreas de terreno inculto, lindando: al N., Basaldúa; al S., testamentaria Morán; al E., Banco de la Nación Argentina, y al O., Ibañez.—No. Ho. 1183|24569, serie 23. Base, $ 15.000. Hipoteca, $ 15.000. Deuda actual, pesos 14.039:415.
LA EPOCA, Inic. 5|10|922.

TUCUMAN

FINCA UBICADA EN EL LUGAR DENOMInada "El Sauce", primer distrito del departamento Graneros; en su sucursal Tucumán, el día 18 DE OCTUBRE, a horas 14; con superficie de 2.293 hs. 63 ás. y m. c., dentro de los siguientes linderos: al N., arroyo Chileno; al S., con el río Graneros; al E., Juan Pérez, y al O., Albino Pérez. — No. Ho. 41|8896, 6 o,o. División. Lote No. 2. Base, $ 14.000. Hipoteca, $ 14.000. Deuda actual, $ 11.728:298.
LA EPOCA, Inic. 29|9|922.

FINCA DENOMINADA LOMITAS O BAÑAdos, ubicada en el primer distrito del Departamento de Graneros; en su sucursal Tucumán, el día 25 DE OCTUBRE, a horas 14; con superqcie de 2.293 hs. 63 ás. y 61 cs., lindando: al N., arroyo Yaramayo; al S., Vicente Fernández y compartes; al E., terrenos de L. Jerez, y al O., Juárez y Gramajo.—No. Ho. 207|33429, serie L. Base, $ 24.250. Hipoteca, $ 15.000. Deuda actual, $ 11.946.777.
LA EPOCA, Inic. 6|10|922.

FINCA DENOMINADA "EL CARMEN" UBIcada en el 2o. distrito del Departamento de Leales (Prov. de Tucumán), en su local, calle 25 de Mayo Nos. 245|63 (Capital Federal) el día 26 DE OCTUBRE, a horas 14.30; con superficie de 3.749 hectáreas. Dista 26, 31 y 50 kilómetros, más o menos, de las estaciones Las Lechuzas y Monteagudo (F. C. C. C.) y Santa Rosa de Leales (F. C. C. N.), respectivamente. Límites: al N, E. Aguirre, después E. Vazquez, hoy E. E. Padilla; al S, Britos, Decimas y Las Barrancas; al E., Las Barrancas y sucesores de Octavio Lobo, y al O., Herrera, V. Ruiz y compartes. — No. Ho. 154|19966, serie 13. Base, $ 62.800. Hipoteca, $ 42.000. Deuda actual, 37.982:969 pesos.
LA EPOCA, Inic. 7|10|922.

ROSARIO

CASA EN LA CIUDAD DE ROSARIO, UBIcada en la calle Córdoba No. 1501; en su sucursal Rosario, el día 31 DE OCTUBRE, a horas 14; edificada en terreno que mide 12.83 mts. de frente al N., por 48.92 mts. de fondo al S. Tiene en el fondo un martillo de 20.20 mt. paralelo a la calle Córdoba, por 9.50 mts. de fondo. — No. Ho. 486|19418, serie 6 o.o. Base, $ 57.000. Hipoteca, $ 50.000 Deuda actual, pesos 43.720:783.
LA EPOCA, Inic. 12|10|922.

SANTIAGO

FRACCION DE CAMPO UBICADA EN EL Departamento 28 de Marzo, parte del lote señalado con el No. 7, letra A, en su local, calle 25 de Mayo Nos. 245|63 (Capital Federal), el día 19 DE OCTUBRE, a horas 14.30; con superficie de 1.390 hectáreas, 77 áreas; lindando: al N., fracción letra B, de Antonio Ficco; al SO., vía del F. C. C. N., en medio con Enrique Palacio; al E., José del Giglio, y al O., lote 5, de E. Palacio.—No. Ho. 108|17887, serie 6 o|o. Base, $ 34.350. Hipoteca, $ 32.000. Deuda actual, $ 27.700:740.
LA EPOCA, Inic. 30|9|922.

CAMPO DENOMINADO "QUINZA CRUZ" O "República", ubicado en el Departamento Gral. Belgrano; en su local, calle 25 de Mayo Nos. 245|63 (Capital Federal), el día 25 DE OCTUBRE, a horas 14.30; próximo a las estaciones Pinto y Malbrán (F. C. C. A.), con superficie de 11.249 hs. 34 ás., lindando: al N., G. Taboada o R. J. Chaves; al S., sucesión de San Miguel; al E., con el Fisco, Malbrán y Casares, y al O., con el río Salado. — No. Ho. 64|11615, serie 6 o|o. Base, $ 100.809. Hipoteca, $ 100.000. Deuda actual, $ 84.731:610.
LA EPOCA, Inic. 6|10|922.

EN SU SUCURSAL SANTIAGO, EL DIA 23 DE OCTUBRE, a horas 9, casa en la ciudad de Sgo. del Estero, ubicada en la calle Pedro León Gallo s|n. y Avenida Moreno Nos. 703 al 729; compuesto el terreno de 50 metros de frente a la calle Gallo, por 60 mts. de fondo sobre la Avda. Moreno, lindando: al N., calle P. L. Gallo; al S. y O., con Nicanor Salvatierra, y al E., Avenida Moreno. — No. Ho. 293|29645, serie 4a. Base, $ 16.600. Hipoteca, pesos 14.000. Deuda actual, $ 13.288:863.
LA EPOCA, Inic. 4|10|922.

TRES LOTES DE CAMPO PARTE DEL EStablecimiento denominado "El 33" o "La Viuda", ubicados en el departamento Aguirre (antes 28 de Marzo) Prov. de Sgo. del Estero; en su local, calle 25 de Mayo Nos. 245|63 (Capital Federal), el día 24 DE OCTUBRE (Capital Federal), el día estaciones Argentina y Malbrán (F. C. C. A.) e Inca y Tostado (F. C. C. N. A.), a saber:

Lote No. 2, superficie 1.616 hectáreas, 7.145 m. c., lindando; al N., con el río Salado; al S., con el lote No. 4; al E., lote No. 5, y al O., con el lote No. 1, todos de la división. Base, $ 47.800. Hipoteca, $ 26.300. Deuda actual, 23.438:350 pesos.

Lote No. 4, superficie 1.854 hectáreas, 7.162 m. c., lindando, al N., lote No. 2; al S., "San Miguel", de Jaime Vieyra; al E., lote No. 5, y al O., con el lote No. 3. Base, $ 76.400. Hipoteca, $ 42.300. Deuda actual, $ 37.697:423.

Lote No. 5, superficie 2.483 hectáreas, 7.573 m. c., lindando al N., con el río Salado; al S., "San Miguel", de J. Vieyra; al E., Banco Nacional en liquidación, y al O., con los lotes 4 y 2. Base, $ 22.600.— Hipoteca, $ 12.200. Deuda actual, pesos 10.872:543.—No. Ho. 148|21600, serie 1a., División.
LA EPOCA, Inic. 5|10|922.

CAMPO UBICADO EN EL DEPARTAMENto 28 de Marzo (hoy Gral. Belgrano), Prov. de Santiago del Estero; en su local, calle 25 de Mayo Nos. 245|63 (Capital Federal), el día 26 DE OCTUBRE, a horas 14.30, Suerte 73, 76 y mitad Norte de la 74, con superficie de 18.805 hectáreas, 23 áreas y 22 centiáreas, lindando: al N., Ataliva Roca y E. Mackinlay; al S., Malbrán y José Duncan Rossi; al E., Colonia Alpina, mitad sud de la suerte 74 y 75, y al O., Julián Martínez. — No. Ho. 24|4035, serie 6 o|o. Base, $ 38.300. Hipoteca, pesos 35.000. Deuda actual, $ 28.619:629.
LA EPOCA, Inic. 7|10|922.

SAN LUIS

CAMPO UBICADO EN EL DEPARTAMENTO Gral. Pedernera, partido de Mercedes (provincia de San Luis), en su local, calle 25 de Mayo No. 245 (Capital Federal), el día 19 DE OCTUBRE, a horas 14.30; con superficie, según títulos, de 32.489 hects., 02 áreas y 92 cas., y según plano existente en la sucursal San Luis, de 32.502 hs. 61 ás. y 49 cas., por lo que se entiende que la superficie es con lo más o menos que resulte dentro de los siguientes linderos: al NE., herederos de Antonio Cambaceres; al SO., José A. Mallo (antes Rosario Domínguez); al SE., herederos de Wenceslao Pacheco, y al NO., Juan Laborde.—N. Ho. 445|27306, serie K. Base, pesos 189.400. Hipoteca, $ 170.000. Deuda actual, $ 129.072:264.
LA EPOCA, Inic. 30|9|922.

CORDOBA

FRACCION DE CAMPO QUE FORMA PARte del establecimiento "El Chalet", antes estancia de Jesús María, ubicada en las pedanías Cañas y Sinsacate, Departamento Colón y Totoral (Prov. de Córdoba), en su local, calle 25 de Mayo Nos. 245|63 (Capital Federal), el día 19 DE OCTUBRE, a horas 14.30; con superficie de 2.154 hectáreas, 7.722 m. c., lindando: al N., herederos de José María Juárez, de Prado, de Baldomero Llerena y de Nemesio González; al E., derechos de Celis, J. Correa y Eudoro Pizarro; al S., Juan Peña, E. Pizarro y Vicente Agüero, y al O., herederos de Juárez, Gonzalez, con Baldomero Llerena y resto del mismo establecimiento "El Chalet".—No. Ho. 1342|35060, serie 7a. Base. $ 175.000. Hipoteca, $ 150.000. Deuda actual, $ 146.018:148.
LA EPOCA, Inic. 30|9|922.

FRACCION DE CAMPO UBICADA EN LA pedanía Pichanas, Departamento Cruz del Eje (Prov. de Córdoba), en su local, calle 25 de Mayo Nos. 245|63 (Capital Federal) el día 19 DE OCTUBRE, a horas 14.30; designada como lote No. 3 del plano de división, con superficie de 3.193 hectáreas, 6.431 m. c., lindando: al E., con "El Cachichuyo"; al O., en parte con el lote número 2 de la división y en otra con Torres; al S., con Farías, Paredes y Torres, y al N., con los lotes 1 y 2 de la referida división y con Paredes. Esta venta se efectúa en las condiciones en que se encuentre el inmueble.—No. Ho. 544|21203, serie 1a. Div. Base. $ 54.500. Hipoteca, pesos 31.100. Deuda actual, $ 27.459:056.
LA EPOCA, Inic. 30|9|922.

CAMPO UBICADO EN EL DEPARTAMENTO Ischilín, pedanía Quilino, Prov. de Córdoba; en su local, calle 25 de Mayo Nos. 245|63 (Capital Federal), el día 25 DE OCTUBRE, a horas 14.30; con superficie de 12.010 hectáreas, 2.311 m. c., cuyos límites actuales son: al N., camino a Catamarca; al E., terrenos pretendidos por el Dr. Pérez del Viso; al S., con propiedades de Antonio Avila y compartes, camino a "Agua Hedionda" de por medio, terrenos de la Villa y estación San José (F. C. C. C.), con sucesión de Braulio Robledo y Agustina Ahumada y la fracción de propiedad de Marcial Castells, y al O., Las Salinas Grandes y Sr. Castells. — No. Ho. 514|20516, serie 1a. Base, $ 279.000. Hipoteca, $ 158.700. Deuda actual, 140.129:516 pesos.
LA EPOCA, Inic. 6|10|922.

FRACCION DE CAMPO EN LA PEDANIA Pichanas, departamento Cruz del Eje, provincia de Córdoba; en su local, calle 25 de Mayo Nos. 245|63 (Capital Federal), el día 30 DE OCTUBRE, a horas 14.30; designada como lote No 1 en el plano de división; con superficie de 492 hectáreas, 0201 m. c., lindando: al O. y N., con el lote No. 2; al S., con el No. 3; al E., con Villada y lote 3 todos del referido plano. — No. Ho. 544|21203, serie 1a. División. Base, $ 5.000. Hipoteca, $ [illegible]. Deuda actual, $ 3.881:882.
LA EPOCA, Inic. 11|10|922.

FRACCION DE CAMPO QUE ES PARTE DE la estancia de Jesús María, ubicada en la pedanía Sinsacate, Departamento Totoral (Prov. de Córdoba), en su local, calle 25 de Mayo Nos. 245|63 (Capital Federal), el día 6 DE NOVIEMBRE, a horas 14.30; designada en el plano de división con la letra A., con superficie de 17 hectáreas, 3.362 m. c., lindando: al N. y E. con Llerena; al S., camino público y río de Jesús María, y al O., camino público de por medio, con Monsegur Con el derecho de agua que le corresponda. — No. Ho. 1217|34460, serie J. Base, $ 33.000. Hipoteca, $ 18.900. Deuda actual, $ 12.920:123.
LA EPOCA, Inic. 18|10|922.

BAHIA BLANCA

CAMPO UBICADO EN EL PARTIDO DE Bahía Blanca (Prov. de Buenos Aires) en su local, calle 25 de Mayo Nos. 245|63 (Capital Federal), el día 25 DE OCTUBRE, a horas 14.30; distante 6 leguas al sud de la estación San Román (F. C. S.), con superficie de 3.824 hectáreas, 0223 m. c., lindando: al NO., José María Blanco; al SE., José María Bustos, de por medio con campo de la Sociedad Estancias Cecilio López Limitada; al NE., arroyo Sauce Grande, y al SO., Océano Atlántico. — No. Ho. 824|29963, serie 4a. Base, $ 194.200. Hipoteca, $ 150,000. Deuda actual, pesos 142.380:671.
LA EPOCA, Inic. 4|10|922.

FRACCION DE CAMPO EN EL PARTIDO de Villarino; en su sucursal Bahía Blanca, el día 25 DE OCTUBRE, a horas 14; forma parte del lote 87, de la sección 4, señalada con el No. 9 en el plano de subdivisión, con superficie de 99 hs., 20 as., y linda: al NE., lote No. 7; al NO., Hipólito Bordenave; al SO., Viuda de Bordeu, o sea parte del lote No. 86, y al SE., camino en medio con el lote No. 10.—No. Ho. 1279|35632, serie 2a. Base, $ 7.000. Hipoteca, $ 6.500. Deuda actual, 6.083:747 pesos.
LA EPOCA, Inic. 6|10|922.

FRACCION DE CAMPO EN EL PARTIDO de Villarino; en su sucursal Bahía Blanca, el día 25 DE OCTUBRE, a horas 14; forma parte del lote 87, de la sección 4, señalada con el No. 10 en el plano de subdivisión, con superficie de 99 hs., 20 as., y linda: al NE., lote No. 8; al NO., camino en medio, con el lote 9; al SO., viuda de Bordeu, o sea parte del lote 86, y al SE., sucesión de Emilio García, antes Benigno Ball. — No. Ho. 1280|35633, serie 2a. Base, $ 7.100. Hipoteca, $ 6.600. Deuda actual, $ 6.177:343.
LA EPOCA, Inic. 6|10|922.

TERRITORIOS NACIONALES

EL MIERCOLES 18 DE OCTUBRE, A HOras 14.30, en su local, calle 25 de Mayo No. 245|63 (Capital Federal), fracción de campo en el territorio nacional de La Pampa, sección XXV, fracción B., parte del lote 9; con superficie de 2.500 hectáreas; designada en el plano especial con la letra B, lindando: al N. y O., con los lotes A y D; al E., con parte del lote 8, y al S., con parte del lote 12. Base, pesos 6.000. Hipoteca, $ 6.000. Deuda actual, $ 4.906:222. — No. Ho. 26|3341, 6 o|o.
LA EPOCA, Inic. 29|9|922.

EL LUNES 6 DE NOVIEMBRE, A HORAS 14.30, en su local, calle 25 de Mayo números 245|63 (Capital Federal). Campo ubicado en el territorio nacional de Río Negro, al sud de la sección "Paja Alta" de la Colonia Valcheta, con superficie de 1.600 hectáreas, lindando por los cuatro rumbos con tierras de propiedad fiscal, y al NE., con parte del lote 19 de la misma sección.—No. Ho. 254|29483, serie 1a. Base, $ 22.500 Hipoteca, $ 16.000 Deuda actual, $ 15.187:272.
LA EPOCA, Inic. 18|10|922.

TALLER DE GRABADOS
SELLOS DE GOMA
— DE —
ALEJ. N. BARES
U.T. 3726 Av.
BUENOS AIRES
686 - BMÉ. MITRE - 686

CASA D'HUICQUE
248 ESMERALDA 258
CAFES Y TES
Exijan los sabores obsequio al efectuar compras
U. T. 3355 (Rivadavia)

BANCOS

The National City Bank of New York

Fundado en 1812. Ochenta sucursales diseminadas por todo el mundo

Capital y reservas 100.000.000 dólares

Buenos Aires, San Martín 84
Rosario de S. Fe: Córdoba 961

Banco Italo Sud-Americano

SUCESOR DEL BANCO COMERCIAL ITALIANO
Bmé. Mitre 460|68

Capital autorizado	10.000.000
Capital suscripto	8.250.000

CAJA DE AHORROS

A la vista	4 o|o
Cuenta trimestral	4 1|2 o|o
Cuenta semestral	5 o|o
Cuenta anual	5 1|2 o|o

"Monedas extranjeras" (plazo convencional) 2 ½ % a la vista

El Banco capitaliza los intereses trimestralmente

Se ocupa de todas las operaciones bancarias

Institución encargada oficialmente para la Subscripción de Acciones de la "Compañía Italiana dei CAVI TELEGRAFICI SOTTOMARINI".

JUAN BIGNONE
Gerente

BANCO DE ITALIA Y RIO DE LA PLATA — Unico corresponsal en la República del Tesoro Italiano, del Banco di Napoli y agente financiero del gobierno de la provincia de Entre Ríos, según leyes números 2718 y 26 de enero de 1908.

SUCURSALES

En la Capital: No. 1, calle Corrientes esquina Pueyrredón; No. 2, Avenida Montes de Oca 2099; No. 3, Leandro N. Alem 1251; No. 4, calle Moreno 2300.

CASA MATRIZ: 436 AL 448 Bmé. MITRE

SUCURSALES

EN EL INTERIOR. — En la provincia de Santa Fe: Rosario, Rafaela y Rufino. **En la provincia de Buenos Aires:** La Plata, Bahía Blanca y Ensenada. **En la provincia de Entre Ríos:** Paraná, Concordia, Gualeguaychú, Gualeguay, Uruguay, Victoria, La Paz, Nogoyá y Villaguay. **En la provincia de Córdoba:** Villa María y San Francisco. Resistencia (Chaco): Trenel (Pampa Central).

Agencia

Ingeniero White (Bahía Blanca).

CAPITAL Y RESERVAS:
$ 11.200.000 oro sellado

SE ABONA:

En Caja de Ahorros, hasta $ 20.000	5 o|o
En Cuenta corriente	1 o|o
A Plazo Fijo	Convencional

El Banco expide cartas de crédito, vales de giros y transferencias por cable sobre todas las ciudades de Italia, Inglaterra, Francia, Norte América, etc. y Giros postales sobre todos los pueblos de Italia.

El Banco trata en general toda las operaciones bancarias.

BANCO DE LA PROVINCIA DE BUENOS AIRES

Casa de La Plata:
Avenida Independencia No. 725

Casa de Buenos Aires:
Calle San Martín Nos. 137 y 151

67 sucursales en la provincia de Buenos Aires

Agencia en Berisso (Ensenada)

4 Agencias en la Capital Federal:

No. 1 — Calle Bernardo de Irigoyen 128.
No. 2 — Calle Santa Fe 1899, esq. Riobamba.
No. 3 — Calle Cabildo 2091 (Belgrano).
No. 4 — Calle Pueyrredón 181, (Once de Septiembre).

Capital autorizado $ m|n.		125.000.000.—
Capital emitido	50.000.000.—	
Id de la Sección Crédito Hipotecario	25.000.000.—	75.000.000.—
Capital realizado	50.000.000.—	
Id. de la Sección Crédito Hipotecario	12.500.000.—	62.500.000.—
Fondo de reserva	11.144.801.—	
Id de la Sección Crédito Hipotecario	1.327.719.—	12.472.520.—

BANCO ALEMAN TRANSATLANTICO. — Bartolomé Mitre esquina Reconquista.

Sucursales urbanas: Número 1, calle Callao esquina Corrientes; número 2, calle Lima 1666.

Oficinas en: República Argentina: Bahía Blanca, Córdoba, Mendoza, Rosario de Santa Fe, Tucumán; Uruguay: Montevideo; Brasil: Río de Janeiro, Curityba, Santos, Sao Paolo; Chile: Valparaíso, Santiago, Antofagasta, Concepción, Iquique, Temuco, Valdivia; Perú: Lima, Arequipa, Callao; Bolivia: La Paz, Oruro. España: Barcelona, Madrid.

Casa central: Deutsche Ueberseeische Bank Berlín.

PAGA:

Por depósitos en Cuenta Corriente	1 o|o
A plazo fijo	Convencional
En Caja de Ahorros, cuando no se retiren antes de 60 días, desde $ 10 hasta $ 20.000	4 o|o

BANCO DE LA NACION ARGENTINA.—Fundado en el año 1891.

Casa Central. Buenos Aires: Plaza de Mayo

Capital $ m|n.	150.033.942.18
Fondo de reserva $ m|n.	24.252.541.67

210 sucursales en toda la República

Agencias en la Capital — Belgrano: Cabildo 1900, esquina Sucre. — Boca del Riachuelo: Almirante Brown 1101, esq. Brandsen. — Flores: Rivadavia 7000, esq. Pedernera. — Mataderos: Tellier 2432. — General Urquiza: Bauness esq. Cullen. — No. 1, Montes de Oca 1899, esq. California núm. 1101. — No. 2, Entre Ríos 1201, esquina San Juan 1820. — No. 3, Corrientes 5399, esq. Gallo 401. — No. 4, Bernardo de Irigoyen 1000, esq. Carlos Calvo. — No. 5 Rivadavia 2555. — No. 6, Santa Fe 2299, esq. Azcuénaga. — No. 7, Caseros 2965 (Parque Patricios). — No. 8, Triunvirato 736. — No. 9, Santa Fe 4536. — No. 10, Independencia 3636. — No. 11, Aduana de la Capital. — No. 12, Callao 98. — Oficina de Depósitos Judiciales: En el Palacio de Justicia.

TASA DE INTERES
(Moneda legal solamente)

Abona	Anual
Por depósitos en Cuenta Corriente	Sin interés
Por depósitos a Plazo Fijo con o sin libreta, a 3 meses	3 %
Por depósitos a Plazo Fijo con o sin libreta, a 6 meses	4 %
Por depósitos a Plazo Fijo con o sin libreta, por plazo mayor	Convencional
Por depósitos en Caja de Ahorros después de 60 días, hasta $ 20.000	4 %

Cobra	Anual
Por adelantos en Cuentas Corrientes	7 %
Por descuentos de pagarés directos	6 ½ %
Por descuentos de pagarés con endoso y redescuento	Convencional

El Banco de la Nación Argentina vende Letras de Cambio sobre todos los países del mundo. Administra por cuenta de terceros, propiedades urbanas y rurales ubicadas en cualquier punto de la República.

Ley orgánica [illegible] de la Nación Argentina

Artículo 10: La Nación responde directamente de los depósitos y operaciones que [illegible]. — Buenos Aires, septiembre 1o. de 1922.—Los Gerentes.

Banco El Hogar Argentino

Fundado en 1899—Capital realizado, pesos 48.892.870.—Fondos de reserva y previsión, $ 12.030.115.94. Concede préstamos con garantía de propiedades y para construcción de casas. Ofrece en venta propiedades pagaderas a largos plazos. Recibe depósitos a plazo fijo y en Caja de Ahorros. — Casa matriz: Buenos Aires, Avenida de Mayo No. 886. Sucursales: Rosario de Santa Fe, Bahía Blanca, Córdoba y La Plata.